EL DIARIO PALENTINO

EL DIA DE PALENCIA

Miércoles, 27 de Enero de 1993 — Núm. 15.959. Precio 80 pesetas

Fundado en 1881

José Luis de Pedro, elegido presidente del TSJ de Castilla y León

José Luis de Pedro

Madrid (EFE).- El Pleno del Consejo General del Poder Judicial no ha podido nombrar hoy al magistrado que debía cubrir una vacante para la Sala Segunda del Tribunal Supremo, ya que ninguno de los candidatos ha reunido los votos necesarios al producirse una "escisión" entre los vocales de procedencia socialista.

Por otra parte, el mismo Pleno ha nombrado, en segunda votación, presidente del Tribunal superior de Justicia de Castilla-León a José Luis de Pedro, por 12 votos, frente a un único voto que obtuvo Jose Luis López Muñoz. Para este nombramiento hubo tambien 4 votos en blanco y una abstención.

La Dirección Provincial de Trabajo puso los hechos en conocimiento del Fiscal

CGT no abandonará el edificio de la AISS mientras no se proceda a «un justo reparto»

Con motivo del requerimiento realizado desde la Dirección Provincial de Trabajo para que la CGT desaloje los locales que viene ocupando en la cuarta planta del edificio de la AISS, el secretario provincial de la Confederación General del Trabajo, Eutimio López, considera que tanto la Administración Central como los sindicatos mayoritarios -y en especial UGT– están discriminando en Palencia a esta formación sindical, al no haberle incluído en el reparto del patrimonio sindical acumulado de este edificio contraviniendo incluso una sentencia del Tribunal Constitucional.

Por ello, a pesar de que esta mañana se personaron en estas dependencias efectivos de la Policía Nacional para desalojar a los "ocupas", y de que dicho requerimiento se ha puesto en conocimiento del Ministerio Fiscal, la CGT no piensa abandonar estos locales mientras no se proceda a un reparto "más justo y equitativo" del inmueble entre todas las fuerzas sindicales.

Por su parte, el director provincial de Trabajo, José Alberto Ambrós, insistió en la "gravedad" que supone esta ocupación por parte de la CGT, ya que para acceder a estas dependencias descerrajaron las puertas sin que mediara permiso alguno.

(Información en pág. 5)

HOY EN EL DIARIO PALENTINO

PALENCIA

5 Francisco Marín deja el puesto de director de la prisión

6 Las negociaciones del convenio de FASA se inician el 4 de febrero

PROVINCIA

14 AGUILAR DE CAMPOO y DUEÑAS

15 PAREDES DE NAVA y VENTA DE BAÑOS

16 VILLAMURIEL DE CERRATO y VILLADA

17 VILLARRAMIEL y VELILLA DEL RIO CARRION

DEPORTES

23 El Diosgyör de Hungría jugará el 2 de febrero en La Balastera

Ynestrillas negó su participación en el atentado que costó la vida a Muguruza

Ynestrillas

Se negó a responder a los abogados que representan a HB

(Información en última página)

Este año afecta a 800 trabajadores de la cuenca palentina

Constituida la Comisión Negociadora del Convenio Colectivo de Minería

Empresarios y representantes sindicales de la minería palentina se reunieron esta mañana por vez primera con el director provincial de Trabajo, José Alberto Ambrós, para iniciar las negociaciones del convenio colectivo del sector, que este año afecta a alrededor de 800 trabajadores.

Además de constituirse la Comisión Negociadora del Convenio, en la que Ambrós figurará como presidente, y de fijar la Dirección Provincial como lugar para celebrar futuras reuniones, los representantes sindicales presentaron a la patronal la plataforma reivindicativa en la que figura un incremento salarial del ocho por ciento, el mantenimiento de todos los puestos de trabajo y otros aspectos relacionados con la jornada laboral y las medidas de seguridad en el trabajo. **(Foto LUIS)**

M.C.D.2022

JUEVES

28

Santoral: Ss. Tomás de Aquino (patrono de los Estudios Católicos) pb. y dr.; Tirso y Flaviano ms.; Adyutor, Julián, Valerio, Virilo obs.; Juan pb.; Santiago erm.; Radegunda v.; Ricardo ab.

Sale el sol a las 08,28 h. y se pone a las 18,28 h. La luna sale a las 10,45 h. y se pone a las 00,13. Cuarto creciente el 30.

REFRAN: "Pimiento, sal y cebolla cuando se pone la olla".

EFEMERIDES

1920 Se crea en España la Legión.

1949 Los miembros de la Unión Europea acuerdan crear el Consejo de Europa.

1979 Ingresa en la Real Academia Española la escritora Carmen Conde, primera mujer que forma parte de esta institución.

1982 El poeta José García Nieto, elegido miembro de la Real Academia Española.

1984 Reintegración de Egipto a la Liga Arabe, solicitada por el rey Hussein en la "cumbre" islámica de Casablanca.

1986 Explosión del transbordador espacial "Challenger". Mueren sus siete tripulantes.

1986 El socialista Juan Barranco sucede a Enrique Tierno como alcalde de Madrid.

EL DIARIO PALENTINO
EL DIA DE PALENCIA

Palencia: Mayor,67 – 34001. Apartado de Correos,17.
Teléfonos: Redacción, 744822. Anuncios y suscripciones, 740417.
Administración,740258 FAX, 743360
D.P.: P-2-1958

Presidente editor: José Luis Alonso Almodóvar ; **Gerente:** José Luis Alonso Cruz

Director: MARIANO VALERO. **Redactor jefe:** Gonzalo Ortega Aragón
Jefe de talleres: Francisco del Campo

Ventanal

Mantinos: Iglesia parroquial de San Andrés.–(Foto de Julio Hompanera González).

Si desea publicar fotografías de su localidad en el "Ventanal", envíelas a El Diario Palentino, Redacción. C/ Mayor, 67 - 34001 Palencia. Indique el lugar y el autor. Formato

CARTELERA

ORTEGA: *"Sneakers" (Los fisgones)* (13) (5,30-8,15-10,45)
AVENIDA 1: *"La bella y la bestia"* (T) (5,30-8,15-10,45)
AVENIDA 2: *"Alerta máxima"* (13) (5,30-8,15-10,45)
AVENIDA 3: *"Luna de miel para tres"* (T) (5,30-8,15-10,45)
AVENIDA 4: *"El guardaespaldas"* (13) (5,30-8,15-10,45)
AVENIDA 5: *"Drácula de Bram Stoker"* (18) (5,30-8,15-10,45)
AVENIDA 6: *"La sombra del lobo"* (13) (5,30-8,15-10,45)
BOSTON 1: *"Indochina"* (5,30-8,15-10,45)
BOSTON 2: *"Mujer blanca soltera busca..."* (5,30-8,15-10,45)
BOSTON 3: *"La muerte os sienta tan bien"* (5,30-8,15-10,45)

SORTEOS

Lotería primitiva

Jueves, 21 de enero
1-10-13-17-19-45
C 41 – R 8

Sábado, 23 de enero
5-6-15-27-36-47
C 46 – R 5

BONOLOTO

Domingo, 24 de enero
10-15-18-39-42-45
C 26 – R 3

Lunes, 25 de enero
1-7-14-17-22-38
C 43

Martes, 26 de enero
1-3-6-10-18-22
C 47

Miércoles, 27 de enero
3-16-20-23-28-31
C 9

ONCE
n.º premiado ayer
54424

FARMACIAS

Miércoles, 27: D. Isidoro de Fuentes Fenech (Lope de Vega, 7) y doña Pilar Mañero Pérez (Avda. San Telmo, 21).

Jueves, 28: Don José Luis Tejedor Jimeno (Teniente Velasco, 15) y doña Elia Aguado Martínez (Don Pelayo, 5).

Servicio Nocturno: Don Isidoro de Fuentes Fenech (Lope de Vega, 7). Diariamente desde las 10,30 de la noche.

TELEFONOS

Hospital General "Río Carrión"	72 29 00
Ambulatorio	74 40 11
Hospital Provincial "San Telmo"	72 82 00
Cruz Roja (oficinas y coordinadora)	70 05 07 - 70 05 03
Cruz Roja (urgencias)	22 22 22
Clínica "Virgen de la Salud"	74 77 00
Ambulancias	75 22 40
Ambulancias Cruz Roja	74 41 46
Ambulancias Vipamiel	84 46 76
Ambulancia UCI móvil	74 80 23
Servicio de asistencia mecánica y grúa permanente	75 13 85
Policía (urgencias)	0 91
Cuerpo Nacional de Policía	74 30 11
Protección Civil	0 06
Bomberos (Palencia capital: 080)	72 11 11
Subsector de Tráfico	72 06 88
Guardia Civil	0 62
Policía Municipal (092)	74 76 77
Ayuntamiento	71 81 00
RENFE -información-	74 30 19
Autobuses RENFE	74 32 22
Taxis: Parada Federación	74 21 26
" " Pasaderas	74 08 10
" " San José	72 00 16
" " San Lázaro	72 20 76
" " Est. RENFE	74 39 19
Iberdrola, averías	74 25 57
Asociación de Alcohólicos Rehabilitados de Palencia (A.R.P.A.)	72 89 58
Teléfono de la vida ADEVIDA. Palencia	72 89 54
Teléfono información para la mujer (900)	19 10 10

ACTOS Y CONVOCATORIAS

La defensa de la vida.-La Asociación Cultural Lendel organiza una conferencia– coloquio con el título "La defensa de la vida en sus orígenes y en su final". Será el viernes, 29, en Caja España a las 8.

Universidad de Valladolid.-Ha publicado la matrícula de pruebas de acceso a la Universidad para mayores de 25 años, con plazo hasta el día 10 de febrero. Los sobres se recogerán en la Escuela Politécnica Agraria, Avda. Madrid 57.

Curso de medicina deportiva.-El Colegio de Médicos organiza un curso de Dietética Deportiva y otro de Fisiología del Ejercicio, que se desarrollarán del 8 al 18 de febrero y del 9 al 19, respectivamente, en horario de 17 a 19 horas en el Colegio, Plaza Pío XII, 3.

Peña Taurina "El Regio".-La Peña celebrará el día 28, jueves, una conferencia a cargo de Mª Jesús Pérez de Caminero, empresaria taurina y ganadera, sobre el tema "Organización de festejos taurinos, sus dificultades y pormenores".

Inspección Técnica de Vehículos.-Los vehículos de turismo matriculados en enero de 1988 entre la P-9126-E y P-9534-E deberán pasar su primera ITV durante enero de 1993.

Instituto de las Fuerzas Armadas.-Establecido el cambio anual voluntario de Entidades Colaboradoras, se hace público que los afiliados a este Instituto, pertenecientes a esta Delegación, interesados en el mismo podrán efectuarlo entre el 1 y el 31 del mes de enero.

Manos Unidas.-Convoca el XIV Concurso de Prensa sobre la problemática del Tercer Mundo. Podrán participar los artículos publicados en la prensa española con el slogan "Un mundo injusto te desafía". Los trabajos se enviarán antes del 25 de marzo a Manos Unidas, calle Barquillo 38, 2º, Madrid, y los premios serán de 250.000 y 100.000

Asociación Cultural Lendel.-Organiza un ciclo de charlas sobre cuestiones de doctrina social de la iglesia, con temas como la empresa, el derecho al trabajo, racismo y xenofobia, etc. Tendrá lugar los jueves a las 4,30 horas en la sede de la asociación en la Plaza San Miguel, 5, desde el 21 de enero.

M.C.D.2022

Pobres y riquísimos

Lee uno cosas, oye uno cosas, ve uno cosas. Y queda uno convencido de que siempre ha habido ricos y pobres, pero ahora más. Y ese más se refiere no a la antidad, sino a las distancias diferenciadoras. Y eso, en gobiernos que dicen propugnar emblemáticamente la fraternidad y la igualdad, no es cosa de despiste; es cuestión de auténtica burla. Es, simplemente, la política de engañabobos.

En nuestro país se sigue hablando de fortunas faraónicas, muchas de ellas florecidas de la noche a la mañana. Solamente por haber andado entre los vericuetos inverosímiles, y a veces inconfesables, de los dineros públicos. Y así, se oye y se ve cómo perdularios de cuna y de valoraciones, se enganchan, por arte de birlibirloque, a la altísima sociedad. Una altísima sociedad que se gasta en cualquier envite culinario lo que la gran mayoría de los españoles no ganaremos con trabajo duro y honrado en toda una vida laboral.

Para buena parte de los españolitos de calle, el acceder a una vivienda de tres por cuatro y no va más es la pesadilla capital de toda una vida. Y el cubrir ciertas necesidades domésticas y ciertas exigencias sociales supone un cálculo centesimal con la cabeza a pájaros. Mientras tanto, algunos pueden disfrutar, a cuenta engordada y sin esquinas, de palacetes cortesanos, servicios feudales y parcelas recreativas con las que algún labrantín miracielos se daría con canto y medio en los dientes.

En esta España de la media pensión, la limosna protectora y los impuestos caballares, algunos pagan por dormir una noche más de lo que cobra un jubilado en todo el mes. Y puede, en esta España de salto y pongo la mano, que un vicenosequé de nosecuál se embolse en un año lo que un jornalero no logrará contar en medio siglo. Y así se explicará usted que mientras unos llevan el bocadillo a la obra, otros se llevan una mesnada para que los amenice la merienda.

Puede aquí un pequeño comerciante trabajar sus porcentajes a destajo y no salir del pincho moruno y la excursión al río. Mientras, algún tocado de gracias y perneras, puede, de una única tacada, quedarse con el oro y el moro, miles de millones, oigan, que no se cuentan en tres días.

Mientras a unos no se les permite subir un céntimo sus productos, otros cobran sus servicios con libertad bandolera. Y lo que unos pueden ahorrar en cuatro lustros por la cuenta de la vieja, lo cobran otros por una palabrita del Niño Jesús o una prestación de presunto oficio sapiencial.

Así, mientras unos hablamos de duros, otros se entienden en cientos de millones. Y es que ya los pobres ni siquiera pueden soñar con ser ricos, o al menos con aproximarse a la riqueza del simple bien pasar. Hoy, pensar en ricos es un mareo, un viaje al infinito, una fantasía galáctica. Un imposible, a no ser un día te dejen jugar con las estrellas...

De la sequía a la solidaridad

Dionisio García Carnero
(Vicepresidente de la Diputación de Zamora)

Asistimos en estos días a un intenso debate sobre las repercusiones que el Plan Hidrológico Nacional (P.H.N.) elaborado por el Gobierno central, va a tener en la distribución y utilización de los recursos hidráulicos, durante los próximos 20 años en todo el territorio nacional.

Sorprende en principio el escaso interés que el tema ha despertado hasta el momento en nuestra provincia e incluso en la región, seguramente sólo comprensible por nuestra pasividad, y en cierto modo justificable por la escasa y parcial información que sobre un tema tan importante se ha facilitado. Es de esperar, y desde luego deseable, que el interés y el debate se acentúe en las próximas semanas antes de su discusión en las Cortes Generales, a principios de primavera.

En síntesis, el PHN nos presenta un mapa del territorio nacional dividido en dos partes: la España húmeda, aproximadamente la mitad norte, y la España seca, aproximadamente la mitad sur. Partiendo de la base de que la España húmeda es excedentaria en agua y la España seca necesitada, el Plan prevé una serie de obras para trasvasar de una zona a otra.

Toda la cuenca del Duero, que coincide prácticamente con el ámbito territorial de Castilla y León, y por tanto la provincia de Zamora, se halla incluida dentro de la zona húmeda; es decir, de la que le "sobra" agua. También las áridas llanuras de la Tierra de Campos o las secas tierras de Aliste y Sayago tienen esta consideración.

Para acallar las voces discrepantes que, de forma progresiva, están surgiendo han salido a la opinión pública el secretario de Estado, el propio ministro de Obras Públicas, e incluso el presidente del Gobierno, lo que nos indica la importancia del tema, con un mensaje central: "Hay que ser solidario". Con veladas acusaciones de insolidaridad para quienes discrepen de ese planteamiento. Ciertamente cada vez que se hace un llamamiento a la solidaridad es para echarse a temblar en esta tierra. Nadie puede darle lecciones de solidaridad a los castellanoleoneses; la historia está plagada de ejemplos que lo atestiguan. Esta tierra ha sacrificado sus recursos naturales e, incluso, sus hombres en favor del desarrollo y de la industrialización de otras regiones de España, y a cambio sólo ha recibido pobreza, miseria, envejecimiento, despoblación, abandono...

¿Cómo pueden pedirnos solidaridad sin abochornarse, quienes han perpetrado una grave situación de injusticia social acentuando los graves desequilibrios territoriales que hoy padece España?

¿Dónde estaba la solidaridad cuando se hacían cuantiosísimas inversiones en unas zonas del país mientras a otras se nos sumía en el más completo abandono?

¿Es solidaridad suprimirnos líneas y servicios ferroviarios, alegando que no son rentables, mientras en otras comunidades se gastan ingentes cantidades en trenes de alta velocidad que no se amortizarán nunca? O acaso ¿es solidaridad negarnos un tramo de autovía o recortarnos sistemáticamente las aportaciones para infraestructuras, mientras a otros se les construye autopistas, estadios olímpicos y todo tipo de equipamientos?

¿Quién va a ser solidario con las calamidades que padecen nuestros agricultores y ganaderos, que ven anegadas sus mejores tierras, hundidos los precios de sus cosechas mientras se incrementan los costes para producirlas? Carecen de toda autoridad para reclamar solidaridad ante nosotros.

Se aderezan estos mensajes de la pretendida solidaridad con campañas, informaciones e imágenes que no se analizan objetivamente. En Sevilla, por ejemplo, hay restricciones de agua aunque por la ciudad discurre el río Guadalquivir con mayor caudal y un agua en no peores condiciones que la que trae el Duero a su paso por Zamora. Claro que si los zamoranos no bebiésemos el agua del Duero, y nos la trajesen desde lejanos embalses, el Ayuntamiento se ahorraría unas buenas pesetas en su tratamiento.

El agua es un bien escaso y fundamental. Es importante, cada vez más; por eso un tema de tanta trascendencia no puede pasar desapercibido ni puede ser bandera de personas ni partidos. Es necesario, como ya se ha hecho en Aragón, un amplio acuerdo de todas las fuerzas políticas de nuestra Comunidad de la que pretenden llevarse 1.200 hectómetros cúbicos cada año de tan preciado líquido.

Y que fruto de ese pacto se analicen todas las necesidades presentes y futuras; y si efectivamente somos excedentarios, seamos solidarios, pero con una solidaridad de ida y vuelta. Desde luego la "vuelta" no puede ser en forma de canon o subvenciones (ya hemos aprendido los zamoranos que el canon se pone y se quita como ocurrió con el canon energético), sino en inversiones que generen riqueza, que creen empleo, que instalen industrias que aprovechen nuestros productos, que fijen la población joven... porque los cortos subsidios, rentas y pensiones que recibimos están haciendo de nuestra tierra una Comunidad despoblada, envejecida y dependiente de quien la subvenciona.

M.C.D.2022

Grandes Firmas

Una literatura multinacional

Por Arturo USLAR PIETRI
(De la Academia Venezolana de la Lengua)

El hecho más importante de la literatura de lengua española es un carácter multinacional. Por lo menos desde el siglo XIX, es evidente que en los más distintos puntos del ámbito de la lengua se ha producido literatura de la más excelsa calidad. Un poeta como Rubén Darío no puede ser considerado en ninguna forma como inferior a los más grandes que la lengua ha producido en su milenio de existencia, y su poesía no corresponde para nada a lo que en otros tiempos hubiera podido ser llamada una literatura provincial o epigonal. Por el contrario, en la inmensa renovación literaria que significó el modernismo, el pepel de los poetas de la América española fue primordial y cimero.

Gabriela Mistral

Hace un siglo, la Real Academia Española, para conmemorar dignamente el IV Centenario del Descubrimiento, encomendó a Menéndez y Pelayo la elaboración de una antología de la poesía hispanoamericana. Ya había comenzado la gran transformación literaria, pero el eminente crítico no la percibe y la deja fuera de su campo, para tomar un cierto tono de paternal reconocimiento hacia los escritores de América. Muchos años más tarde, por los años 30, Federico de Onís publicó una deslumbrante antología de la poesía de la América hispana, que borraba toda idea de dependencia o subordinación y que ponía en su propio sitio cimero a los grandes poetas americanos.

Sin embargo, todavía hoy, por la tenaz resistencia a desaparecer de los viejos conceptos, es visible un cierto equívoco en la crítica que se hace desde España sobre la literatura hispanoamericana, una cierta aura de condescendencia y de sorpresa que ayuda muy poco a la verdadera compresión del gran fenómeno de la literatura de lengua española a los dos lados del océano.

Hace muchos años, en la época en que comenzaba la vanguardia literaria a extenderse, se estableció una pintoresca disputa entre escritores de Madrid y de Buenos Aires sobre dónde situar el paralelo literario. Hoy no tendría sentido esa disputa. En primer lugar, porque no existe un sólo paralelo literario, sino varios, y porque la creación literaria americana no puede ser considerada desde ningún punto de vista como un fenómeno provincial.

La historia ha hecho que la lengua española, al extenderse a los dos lados del océano, formara un campo múltiple de creación en el que es posible discernir el origen de ciertos movimientos pero no el predominio metropolitano de un centro.

Bastaría darle una hojeada a la historia de la poesía de lengua española desde el final del siglo pasado, o a la de la novela de la misma lengua a partir de los años 30 hasta hoy, para darse cuenta de que se está en presencia de un extenso y rico fenómeno de creación múltiple, en el que cada porción de la geografía humana ha aportado su tono y su individualidad.

Más que de literaturas regionales se podría hablar de zonas creativas de identidad cultural que le dan carácter y matiz a las obras. Hay una zona española, o quizás más de una, pero hay también una zona mesoamericana que va desde México hasta Panamá, una zona antillana que comprende las grandes islas del Caribe y buena parte de Venezuela y Colombia, una evidente zona andina que iría desde Colombia hasta Chile y una zona del Plata, cada una de ellas con caracteres perfectamente definibles que hacen que una novela de García Márquez no se parezca a una de Vargas Llosa o que un poema de Octavio Paz tampoco se parezca a uno de Borges.

Los críticos y los docentes de literatura tienen aquí buen campo y oportunidad para una revisión a fondo de muchas cosas y para lograr, finalmente, la visión efectiva de ese excepcional fenómeno de una literatura multinacional.

(Exclusiva Agencia EFE, S.A.)

La embajada y el cadáver

Susana CHAMORRO

En los comienzos de este siglo, un joven y algo raro aristócrata, muy emparentado con la Real Familia, en el curso de una gran juerga nocturna cometió por descuido un homicidio, y no se le ocurrió idea mejor que meter el cadáver en un fiacre alquilado y llevarlo a la Embajada de España, que era la de París, donde todavía Guiñones de León, Embajador más tarde, ejercía simplemente de Agregado. No es frecuente eso de llevar un cadáver a una Embajada, pero tenemos una Embajada que es como si dentro contuviese un cadáver. A ello, aunque indirectamente, acaba de referirse Felipe de la Morena, diplomático de carrera que acaba de abandonar nuestra Embajada en Londres. Por jubilación, y no por otra causa.

Lo cierto es que las relaciones hispano-británicas son excelentes en muchos aspectos, aunque últimamente Felipe González y John Major hayan tenido algún choquecillo verbal en Edimburgo, donde González pedía mucho y Major había caido en aquella buena costumbre escocesa -no olviden ustedes que Edimburgo es la capital de Escocia-, de no dar nada. Todo va bien o casi todo en la diplomacia de Londres y Madrid, pero de pronto y al abrir cualquier puerta, en la Embajada de Londres aparece un cadáver. Ya seben ustedes que todos los buenos castillos de Escocia tiene un fantasma. Pues bien: nuestra Embajada en Londres tiene algo más: un cadáver.

Se llama Gibraltar, y ni en nuestro Palacio de Santa Cruz ni en el Foreing Office saben qué hacer con él, ni a quien encomendárselo. Dice Felipe de la Morena, Embajador saliente, que "la situación de Gibraltar es desagradable para España, es desagradable para Inglaterra y es desagradable para los propios gibraltareños". Lo primero es muy exacto, lo segundo es sencillamente probable, pero lo último es totalmente incierto. Nunca han sido los gibraltareños ni más ricos ni más felices desde que, gracias a una excepcional torpeza del gobierno español, y especialmente del Ministro Fernando Morán, se abrió una verja que los ingleses mismos habían construido, hace ahora algo más de ochenta años. ¿Para qué sirve una verja, si no es para cerrarla? Pues bien, nosotros la abrimos, y desde entonces ese cadáver de Gibraltar se pasea por nuestra Embajada. No hay manera de enterrarlo.

Claro es que los ingleses no poner en ello demasiado, y los gibraltareños ninguno, porque nunca habían sido tan opulentos como desde que Fernando Morán abrió aquella verja, que era inglesa, y consiguió que todo el contorno de Gibraltar, y no sólo Gibraltar mismo, se convirtiese en una dependencia económica de La Roca, y desde ella se nos colonizase.

¿Saben ustedes por qué entran tantos miles de kilos de droga en el Sur de España? Pues según parece, porque Gibraltar es el paraiso de los traficantes de droga y del dinero negro, lo mismo que antaño fué Meca de los contrabandistas de tabaco. España tiene lógico interés en remediar esto, y en que Gibraltar vuelva a su soberanía. No habrá auténtica reconciliación entre Londres y Madrid, mientras llevemos esa espina, o esa piedra, dentro del zapato. En la historia del Imperialismo, Gibraltar es una supervivencia hoy tan inadmisible como inexplicable.

Mientras esto no se remedie, dentro de nuestra Embajada en Londres habrá un cadáver, que como los fantasmas de los castillos escoceses no deja vivir en paz a nadie. Nos pusios a "pensar juntos" con López Bravo, después Ordóñez se inventó la "paciencia activa", y los ingleses encantados. Pero nosotros seguimos con el cadáver. Gibraltar se llama.

M.C.D.2022

A pesar del requerimiento de desalojo efectuado por Trabajo

CGT no piensa abandonar la cuarta planta del edificio de la AISS

Considera que la Administración Central y los sindicatos mayoritarios la dan un trato discriminario

Jorge CANCHO

Con motivo del requerimiento realizado desde la Dirección Provincial de Trabajo para que la CGT desaloje los locales que viene ocupando en la cuarta planta del edificio de la AISS, el secretario provincial del sindicato, Eutimio López, considera que tanto la Administración Central como los sindicatos mayoritarios, y en especial UGT, están discriminando en Palencia a la Confederación General de Trabajo al no haberle incluído en el reparto del patrimonio sindical acumulado de este edificio, contraviniendo incluso una sentencia del Tribunal Constitucional.

Después del requerimiento efectuado ayer por el director provincial de Trabajo, José Alberto Ambrós, a la Confederación General del Trabajo (CGT) para que desaloje los locales que viene ocupando en la cuarta planta del edificio de la AISS, al no tener título jurídico alguno que faculte dicha ocupación, esta mañana, efectivos de la Policía Nacional acompañados por el secretario de la Dirección Provincial de Trabajo y por un representante de UGT se personaron en las citadas dependencias para hacer efectivo dicho requerimiento sin que finalmente lo consiguieran.

Con posterioridad a estos hechos, el secretario provincial de CGT, Eutimio López, criticó ante los medios de comunicación local el trato "discriminatorio" que la Administración Central y los sindicatos mayoritarios están empleando contra la Confederación General del Trabajo en Palencia al no haber incluido a esta central en el reparto del patrimonio sindical acumulado del edificio de la AISS.

Eutimio López apuntó que "la CGT no piensa abandonar las dependencias de la cuarta planta" al considerar que existe una sentencia del Tribunal Constitucional en la que se "expresa claramente" que las centrales sindicales minoritarias también tienen derecho al reparto de este patrimonio acumulado.

(Foto LUIS)

Responsables de CGT durante la conferencia de prensa

Los principales reproches del secretario provincial de la CGT se dirigieron a la Administración Central y a los sindicatos mayoritarios, y en especial a la Unión General de Trabajadores, a la que correspondieron los locales de la cuarta planta que en este momento ocupa la CGT.

Igualmente, Eutimio López anunció que esta problemática existente en torno al reparto sindical acumulado será puesta en conocimiento del Ministerio de Trabajo el próximo lunes, en una reunión que los representantes de la CGT mantendrán en Madrid.

Por todo ello, los responsables de esta central sindical minoritaria consideran que se está vulnerando el principio de libertad e igualdad sindical y esperan que en breve se sienten todas las partes -Dirección Provincial y sindicatos mayoritarios y minoritarios– para proceder a un reparto "más justo y equitativo" de este patrimonio sindical acumulado del edificio de la AISS, que tiene una extensión aproximada de 3.000 metros cuadrados.

En la actualidad la CGT de Palencia cuenta con 500 afiliados y alrededor de 50 delegados sindicales, siendo en Fasa-Renault donde goza de una mayor representatividad. Además de ocupar estas dependencias de la cuarta planta del inmueble en cuestión, la Confederación General del Trabajo también tiene ocupados otros locales de la planta baja, sin que tampoco tenga título jurídico alguno para ello.

CUMPLIMIENTO DE LA LEGALIDAD

Por su parte, el director provincial de Trabajo, José Alberto Ambrós, insistió en la "gravedad" que supone la ocupación por parte de la CGT de estos locales, ya que para acceder a estas dependencias descerrajaron las puertas sin que mediara permiso alguno.

Por esta razón, Ambrós ha puesto en conocimiento del Ministerio Fiscal tales hechos por si pudieran ser constitutivos de algún delito y por si pudieran delimitarse responsabilidades penales. "Nuestro requerimiento –dijo el director provincial– va encaminado a hacer cumplir la legalidad a los responsables de esta central sindical".

Sobre la citda sentencia del Tribunal Constitucional, José Alberto Ambrós explicó que en ella "tan sólo se hace referencia a que las centrales sindicales minoritarias puedan formar parte de la Comisión Consultiva Nacional del Patrimonio Sindical, y nada más", y agregó que "este fallo no da derecho a la CGT a ocupar los locales que deseen".

Vuelve a Cartagena tras dos años en el cargo

Francisco Marín deja el puesto de director de la prisión provincial de Palencia

Francisco Marín ocupó el puesto de director de la prisión de Palencia desde noviembre de 1990

J. CANCHO

Francisco Marín dejará la dirección de la prisión Provincial de Palencia después de que Instituciones Penitenciarias le comunicara ayer la concesión de la comisión de servicios que él mismo había solicitado semanas atrás.

A pesar de que continuará con la titularidad de esta plaza, Marín se trasladará la próxima semana a la prisión de Cartagena, a la que vuelve tras un paréntesis de dos años y dos meses, período durante el que ejerció el cargo de director de la penitenciaría en Palencia.

El sustituto de Francisco Marín al frente de la prisión provincial palentina será Javier Díez Colado, que actualmente ocupa el puesto de subdirector de este centro penitenciario. Díez Colado ejercerá este cargo en comisión de servicios a la espera de que Instituciones Penitenciarias nombre al nuevo director de la cárcel de Palencia.

Francisco Marín fue nombrado para este puesto en noviembre de 1990, cubriendo de esta manera la vacante que meses antes había dejado su antecesor, Angel Santos Sánchez. Hasta entonces Marín, licenciado en Medicina por la facultad de Murcia, había desempeñado sus servicios en el centro penitenciario de Catargena, de donde es natural.

Entre los principales logros conseguidos por el director de la prisión durante su estancia en Palencia destacan el de la puesta en marcha en este centro del programa de drogas, en colaboración con otras instituciones, y el proyecto de obra presentado para la realización de duchas, cocina y una enfermería, de la que la penitenciaría palentina carece hasta la fecha.

También, durante su mandato, la Dirección General de Instituciones Penitenciarias comenzó a gestionar en la provincia, al igual que en otras muchas, los trámites necesarios para el asentamiento de la macroprisión de Palencia, que podría comenzar a construirse a mediados del presente año o principios de 1994.

Mi columna

¡Basta!

Mariano VALERO

Efectivamente. Hay que gritar ¡basta! Basta ya de levantarnos cada día y encontrarnos en las primeras páginas de la prensa nuevos escándalos políticos y corrupciones de toda índole. Y eso es nada más la puntita del iceberg. ¿Qué no habrá por esos mundos de Dios? Basta ya de juanes guerra, filesas, kios, aidas alvarez, naseiros, navarros, mangadas... ¡Ya está bien! Que la gente no es de piedra y ya estamos hartos de oir siempre la misma cantinela de chulos, aprovechados, arribistas, chupópteros, draculines, comisionistas y corruptos.

¿Es que no va a llegar el día en que podamos decir que el mundo de la política se ha dignificado lo suficiente para que sea un honor y un orgullo ser candidato a algo, alcalde, concejal, presidente de cualquier institución o representante del pueblo en el parlamento autonómico o nacional? Al paso que vamos el político va a ser el leproso del siglo XXI. Cada vez que nos encontremos en la calle con ellos huiremos a kilómetros para que no nos contagie. ¡Que pena!

Ya sé que no debemos generalizar. Que es peligroso entrar en esa dinámica de que todos son iguales. Cierto. Pero los que no son de esa calaña, afortunadamente la mayoría, tienen que reaccionar y dejar de aparecer en las fotos y en los escaños, y en el partido, junto a aquéllos. Y tienen que decir ¡basta!, lo mismo que decimos nosotros y todos los españolitos de a pie.

Desde luego esta situación no puede durar mucho más tiempo. Doctores tiene la... política para saber lo que tienen que hacer. Pero que lo hagan ¡ya! Estamos en un año electoral y por tanto es el momento oportuno para que se adopten las medidas necesarias para que no vuelva a hablarse de corrupción ni de mangantes que bajo las ubres del partido o valiéndose del amiguismo aprovechado de quienes ocupan las parcelas del poder, han llenado el bolso.

¡Y de qué manera! Porque esa es otra. No crean ustedes que esos draculines del siglo XX, chupadores de la pela fácil, se han conformado con irse resolviendo el cocido de cada día, como hacemos los demás mortales. Qué va. Es que han hecho lo divino y lo humano, lo legal, ilegal, bueno y malo, que se les ha puesto por delante para lograr su cocido, un buen postre, café, copa y un buen habano. Y un estupendo menú para toda su familia, el compañero del partido, el propio partido y además la "operación" le ha servido para hacerse un chalet en la ciudad, otro en la sierra y para montar varias empresas. Y eso, señores, de la nada. Tan de la nada que antes de ser del partido y manejar el juego del comisionismo como nadie, estaba en el paro o haciendo la limpieza en unas oficinas.

¿Si? Sí. Pregúntenselo si no a la socialista Aida Alvarez.

M.C.D.2022

Mientras se aguarda su dimisión

Este viernes expira el plazo para que Javier Hernández presente ante el Tribunal las alegaciones a la moción de censura

J. L. DE ROMAN

Este viernes expira el plazo con el que el alcalde de Venta de Baños, Javier Hernández, cuenta para presentar ante el Tribunal Superior de Justicia de Valladolid sus alegaciones a la demanda de moción de censura presentada contra él por siete de los trece concejales del Ayuntamiento.

Trascurrido este plazo, el juez de la sala de lo Contencioso podrá estimar o no un periodo probatorio -presentación de pruebas– que tendría una duración máxima de veinte días. En caso de ser estimado en toda su extensión el pleno para la moción de censura no sería fijado hasta finales de febrero.

Entretanto se resuelve este asunto, el panorama político en torno a la casa consistorial venteña continúa sin aclararse. Mientras se aguarda a la prevista dimisión de Javier Hernández, con la intención de evitar el pleno de la moción, los grupos comunista y socialista tratan por su cuenta de captar el apoyo de los concejales de IU que abandonaron el grupo de gobierno y dieron origen a la actual crisis, José Manuel Calderón y Luis Merino.

Ese apoyo garantizaría un gobierno que se ha dado en denominar de izquierdas. Sin embargo, y según confirmaba hoy Luis Merino a este diario, ninguno de los dos piensa realizar otro movimiento que no sea el de llegar hasta el final en la moción de censura, a no ser que el alcalde conteste a la serie de preguntas que le fueron planteadas y demuestre que no hubo irregularidades en su gestión al frente del Ayuntamiento.

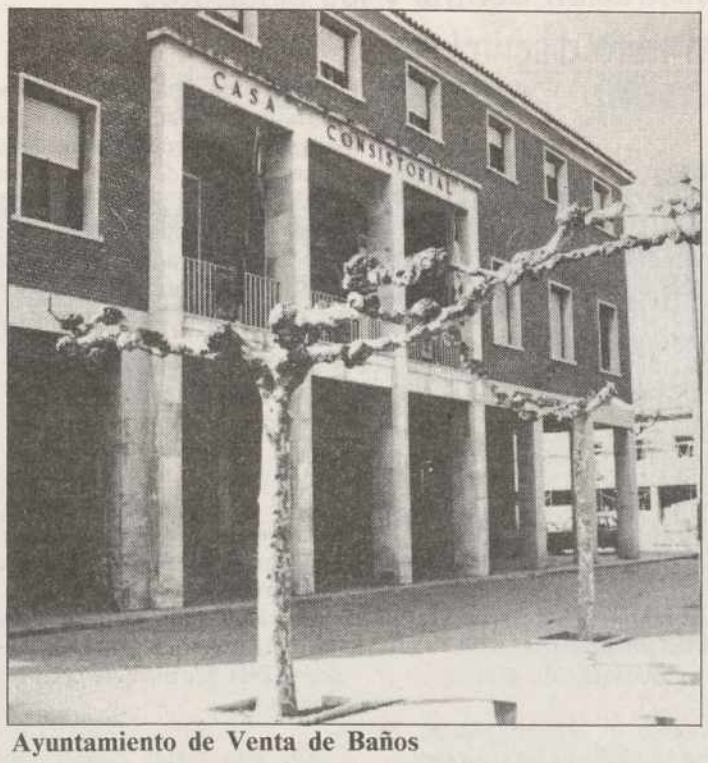

Ayuntamiento de Venta de Baños

Convencidos de que eso no va a suceder, la única vía posible a la crisis, según Merino, es la moción y la formación de un gobierno en el que, aun con planteamientos de izquierdas, se dé un consenso con el resto de los grupos, encaminado a solventar los tres problemas básicos que preocupan a Venta de Baños: El de la economía municipal, el polígono industrial y la modificación del Plan General de Ordenación Urbana.

Sobre la intención del alcalde de presentar su dimisión antes de que el juez fije la fecha para el pleno de la moción, Luis Merino ha confirmado que los firmantes de la misma impugnarán esa dimisión y, ateniéndose a casos similares ocurridos en otros ayuntamientos, obligar a que se celebre el pleno. "Sino, ha dicho Merino, las mociones de censura no tendrían sentido. Ninguna llegaría a prosperar".

La empresa considera «desmesurada» una subida salarial del 7 por ciento para el 93

Las negociaciones del convenio de FASA se iniciarán el próximo día 4 de febrero en Tordesillas

La comisión negociadora del convenio colectivo de FASA-Renault para el 93 se reunirá en la localidad vallisoletana de Tordesillas todos los miércoles y jueves de la semana a partir del próximo día 4 de febrero para tratar de llegar a un acuerdo sobre la plataforma sindical conjunta entregada ayer a los representantes de la empresa, quienes la calificaron de "absurda" e "irreal", según informa ICAL.

Los represeentantes de FASA-Renault en la comisión negociadora comunicaron ayer a los sindicatos que durante las primeras jornadas de negociación la empresa expondrá el panorama económico nacional e internacional en torno al sector del automóvil.

La plataforma reivindicativa –aprobada por primera vez de forma unánime por CC.OO., UGT, CTI y CGT– contempla una subida salarial del 7 por 100 (IPC previsto más dos puntos que se aplicarían de forma lineal entre los trabajadores).

La empresa calificó de "desmesurada" la subida salarial propuesta por la centrales sindicales y rechazó el reparto lineal del 2 por 100 sobre la masa salarial por entender que perjudica la competitividad de FASA-Renault.

La multinacional francesa tampoco asumirá la cláusula de revisión salarial propuesta por los sindicatos y considera desproporcionada la paga lineal de beneficios que piden los sindicatos (40.000 pesetas).

La empresa anunció que no aceptará la reducción de dos jornadas para el 93, "ya que va en contra de la competitividad". Respecto al control y reducción de las horas extraordinarias que piden los sindicatos, la empresa manifestó que ya se vienen aplicando medidas en este sentido desde hace varios años.

La empresa no negociará la posibilidad de que un trabajador tenga opción a incorporarse al trabajo en caso de despido improcedente. En este punto han argumentado que la dirección de FASA tiene la cobertura jurídica necesaria para oponorse a esta petición.

Los representantes de FASA en la comisión negociadora anunciaron ayer que no entrará a negociar la cantidad a destinar al capítulo de formación (5 por 100 de la masa salarial, según los sindicatos).

La dirección de FASA argumentó también, en contra de la propuesta sindical, que mantener una duración mínima de seis meses en los contratos eventuales perjudica la contratación.

¡¡ATENCION!!

GRAN EXPOSICION Y SUBASTA DE ARTE

LA MEJOR DE TODA ESPAÑA

Un año más en PALENCIA, del 28 al 31 de enero en el
HOTEL CASTILLA VIEJA
(Salón Rosa)

MAS DE 1.000 CUADROS Y 2.000 OBJETOS DE ARTE

EXPOSICION Y VENTA DIRECTA:
Todos los días de 11 a 14 y de 17 a 22 horas.

SUBASTAS Y COCTEL:
EL VIERNES, 29: 8 tarde.- GALA ESPECIAL
SUBASTA CON COCTEL.- MERIENDA Y LA ACTUACION EN DIRECTO DE LA HUMORISTA **SERENELLA.**
Para esta gala, recogida de invitaciones en el mismo salón de la exposición de arte

SABADO Y DOMINGO: Fabulosas subastas, desde las 20 horas, con sorteo de una obra de arte entre los asistentes.

70 LOTES SALDRAN EN ESTAS SUBASTAS SIN BASE

–Entrada libre–

Con respecto al año anterior

Desciende el número de expedientes de insolvencia de empresas tramitados por el FOGASA

El número de expedientes de insolvencia de empresas tramitados por la Dirección Provincial de Trabajo y Seguridad Social a través del Fondo de Garantía Salarial descendió en 1992 con respecto al año anterior, según informa el Gobierno Civil.

Durante 1992, la Dirección Provincial de Trabajo y Seguridad Social ha tenido que tramitar 115 expedientes de empresas que dejaron de abonar salarios e indemnizaciones a sus trabajadores como consecuencia del cierre total o parcial de las instalaciones de las mismas.

Esta cifras supone una ligera disminución en relación con el año precedente en el que se tramitaron 120 expedientes. Dicha situación se refleja en las cantidades abonadas por la Unidad del Fondo de Garantía Salarial, ya que en 1991 se abonaron prestaciones por una cuantía de 126.835.073 pesetas y en 1992 la cifra descendió hasta 71.305.686 pesetas, lo que supone un decremento de 55.529.387 pesetas.

Del conjunto de prestaciones satisfechas en 1992, 30.361.167 pesetas corresponden a salarios, 28.053.494 a indemnizaciones y 17.891.025 pesetas a pagos directos del Fondo de Garantía Salarial en supuestos de cierre de empresas de menos de 25 trabajadores, casos en los que este organismo abona el 40% de la indemnización.

Respecto del número de trabajadores afectados por las prestaciones de garantía salarial, hay que decir que ha sufrido un descenso en el ejercicio de 1992 respecto del año anterior ya que frente a los 416 afectados en 1991, se ha descendido a 287 en 1992.

El plazo medio de tramitación de estas prestaciones de abono de salarios e indemnizaciones ordinario es de 15 días habiendo permanecido constante en ambos años.

M.C.D.2022

LO NORMAL EN DIESEL: 55 CV.

Pero, ¿por qué vas a conformarte con lo normal, cuando puedes alcanzar lo extraordinario? Y en potencia, lo extraordinario es Renault Express Diesel, con su motor de 65 CV., el más potente de su clase.

M.C.D.2022

Gonzalo ORTEGA ARAGON

TERTULIAS DEL ESPIGÜETE

Reivindicación de la figura y la obra de Ambrosio Garrachón Bengoa

Miguel Angel Arconada evocó una vida y una pluma de fecunda entrega palentinista

La evocación y la reivindicación de la figura y la obra de don Ambrosio Garrachón Bengoa ocupó ayer tarde la tertulia del Club Espigüete, en los salones del Mesón del Concejo.

Pepe Palomino presentó al conferenciante, Miguel Angel Arconada Melero, estudioso de la obra de Garrachón. Y destacó el palentinismo de don Ambrosio, conocido y tratado por muchos de los contertulios.

Miguel Angel Arconada, durante su charla

(Fotos LUIS)

Los contertulios del Espigüete se entregaron a la evocación de la fecunda obra de Ambrosio Garrachón

UNA EVOCACION JUSTA Y REIVINDICATIVA

El profesor Miguel Angel Arconada inició su disertación diciendo que ésta sería la crónica de una injusticia remediable, ya que trataría de rescatar del olvido la figura de Ambrosio Garrachón, una vida entregada a difundir Palencia, su historia, su arte, sus costumbres, sus tradiciones.

Nació Garrachón Bengoa en Revenga de Campos el 7 de diciembre de 1892, hace, pues, muy poco más de cien años. Hizo estudios de Magisterio y Peritaje Agrícola, inició la profesión docente en Villalobón y ejerció el profesorado en diversos centros palentinos. A los veinte años, entró en la Redacción de El Diario Palentino, donde durante cuarenta años desarrolló una intensa labor de información y divulgación de la vida y la historia de Palencia.

Pronto mostró Garrachón su inquietud por todos los temas relacionados con la actualidad y el pasado de nuestra provincia. Y de esa inquietud y de una laboriosidad sobresaliente fueron frutos muy variados y abundantes trabajos, que luego, en 1919, recopiló, en forma de diálogo, en su libro "Palencia y su provincia", una especie de historia completa de Palencia, con rutas turísticas y recreación de leyendas. Es este libro un sucesor de "El libro de Palencia", de Ricardo Becerro de Bengoa.

En otro libro posterior, en 1930, Garrchón recoge buena parte de sus publicaciones. Sería su "Palencia: Guía del Turista", que contiene también un recorrido histórico, artístico y paisajístico de nuestra provincia, con multitud de curiosidades.

En muchos aspectos, Garrachón Bengoa fue pionero de la investigación de nuestra historia, con monografías sobre personajes y monumentos, con recopilación de tradiciones y de primicias palentinas. Hasta una veintena de libros sobre Palencia llegó a publicar Garrachón, buena parte de ellos hoy desconocidos.

Mantuvo Garrachón, durante muchos años, un colegio privado, para el que escribió también diversos libros didácticos y enciclopedias escolares. Faceta esta de profesor muy recordada en diversas generaciones de palentinos.

Sobre la obra poética de Garrachón, Miguel Angel Arconada recordó su carácter sencillo, de tono menor, con predominio de los temas religiosos, "franciscanos" y conmemorativos. Fue don Ambrosio un dinámico animador de acontecimientos y conmemoraciones de la vida palentina, para los que escribió poemas de ocasión y cuadros melodramáticos.

Quizá el mayor reconocimiento popular actual de don Ambrosio venga dado por ser también el autor del Himno a Palencia, una composición que recorre las diversas comarcas de la provincia, con sus caracteres geográficos y productivos y que hace referencia a hitos destacados de nuestra historia.

Terminó el profesor Arconada recordando que Garrachón Bengoa tuvo el reconocimiento de su obra fuera y dentro de Palencia. Recibió premios literarios y nombramientos honoríficos y fue objeto de algunos homenajes. Colaboró en publicaciones diversas. Y en 1931 fue nombrado Cronista Oficial de Palencia. Y lamentó el conferenciante que se conservaran pocas de sus publicaciones, que hoy día seguirían teniendo un valor real y, sobre todo, serían un testimonio cabal de una época y de la obra de avanzadilla, prolífica e ilusionada, de un hombre que entregó vida y pluma a su amor por Palencia.

LLAMAMIENTO

Tras la intervención del profesor Arconada, se abrió un coloquio, en el que algunos de los contertulios recordaron a don Ambrosio sobre todo como profesor de su colegio.

Y se hizo un llamamiento general por el conocimiento de las publicaciones del periodista, recabando la colaboración de quienes tengan alguno de sus libros, para un mejor estudio de la obra total de Garrachón y una posible reedición.

La entrañable figura de Garrachón Bengoa se hizo familiar en la tertulia y los asistentes premiaron con un agradecido aplauso la intervención rememorativa de Miguel Angel Arconada.

La LOGSE a la deriva

El enorme gasto que ha supuesto la Expo de Sevilla, el AVE y las Olimpíadas de Barcelona, han repercutido de una forma negativa en el crecimiento económico del país, en su base productiva. Esto está propiciando que la LOGSE (Ley de Ordenación General del Sistema Educativo), esté provocando un enorme desencanto por el incumplimiento de la memoria económica que está sufriendo un recorte próximo al 60%.

A este paso la LOGSE se va a convertir en algo que pudo ser y no fue fue..., porque para este Gobierno, han sido más importantes los fastos del 92, que una enseñanza de calidad.

La reforma está hundiéndose en estos comienzos de su aplicación. Se está realizando con muchas deficiencias. Se necesita un estatuto del profesorado que contenga acciones orientativas y evite el desconcierto que está originando en sus principios.

La LOGSE se hunde por falta de presupuesto económico, y se está confundiendo al profesorado en la interpretación de sus artículos. Todos los que apoyaron la reforma, hoy se vuelven atrás desilusionados porque ven que en los centros que se está aplicando se sigue haciendo el mismo tipo de enseñanza.

El cambio de sistema de acceso a la función pública, es negativo, y el concurso de traslados desconcierta al profesorado. Hay sindicatos que creen que se están aplicando las partes de la Ley que están dando lugar a la desestabilización del sector. El malestar aumenta en muchos pueblos, que creen que sus hijos verán recortada la implantación de la escolaridad en su pueblo.

MEC y autonomías deciden: /retrasar un año/ /La Reforma/... "Por razones pedagógicas".

El MEC niega que la decisión se deba al recorte de los presupuestos de 1993. Lo que está claro, es que los profesores cada vez están más recelosos y desmotivados ante el agotamiento de un Gobierno carente de ideas que solamente ha sabido llevar la guerra a los centros propiciando el enfrentamiento entre padres, profesores y alumnos, permitiendo con su política de libertinaje e indisciplina la cada vez mayor ingobernabilidad de los centros.

La reforma se está convirtiendo en un lavado que cada vez se va a retrasar más en su implantación, con la agravante de un intervencionismo de la Administración que deja escaso margen a la autonomía de los centros, motivado por las deficiencias económicas que no da facilidad para aumentar el número de aulas.

Con esta reforma del sistema educativo está pasando algo parecido que con la llamada "Ley Villar" que no llegó a funcionar debidamente por falta de financiamiento, y eso que se llamó Ley General de Educación.

La LOGSE ideada por Maravall, continuada y aprobada por Solana e implantada por Pérez Rubalcaba, necesita para llegar a su destino dos cosas: medios económicos e ilusión del profesorado, y carece de las dos condiciones, por un lado medios económicos, por otro un profesorado desmotivado, cansado ante la conflictividad que tiene que soportar diariamente. Esta Ley no puede prosperar sin la participación de toda la comunidad en paz, sin enfrentamientos; si no es así, es muy difícil llegar a buen puerto.

El felipismo debe arreglar varias cosas:

-Los conceptos de libertad y disciplina.

-Las continuas presiones a las que el profesorado se ve sometido por los diversos estamentos de la sociedad, que en muchos profesionales con un alto sentido de la responsabilidad se ven inmersos en problemas de comportamiento.

-El eco que encuentra en ciertos medios de comunicación, hechos que en cierta medida son corrección de actitudes negativas.

-Por último, una constante formación del profesorado, con el fin de adaptarse al cambio que no es ni más ni menos que el proceso evolutivo que rige toda sociedad..., pero por favor que esta formación no se haga a costa del profesor aumentando horas de trabajo y sobre todo que los profesores que realicen el reciclaje sean personas verdaderamente preparadas, y no como está sucediendo ahora, que tenemos que soportar la incompetencia de personas de dudosa preparación.

Juan Bta. Martín de la Torre

M.C.D.2022

Son órganos de participación

Esta tarde se constituyen los Consejos Sociales de Palencia

C.C.

Esta tarde se constituyen en el Ayuntamiento los Consejos Sociales de Palencia, acto con el que se da un paso importante para completar el proceso de dotación y desarrollo de infraestructura en materia de servicios sociales contemplado por la Ley de Acción Social.

Los consejos sociales son órganos de participación en los que tienen que estar representadas la asociación o asociaciones de vecinos de la zona, las asociaciones de padres de alumnos y aquellas entidades sociales que trabajan en ese ámbito, junto con el concejal responsables de esos servicios y los técnicos de Acción Social que desarrollan allí su labor, estos últimos con voz pero sin voto tal y como marcan los Estatutos aprobados por el Pleno del Ayuntamiento.

En teoría a cada CEAS (Centro de Acción Social) le corresponde un consejo social. En el caso de Palencia son cuatro los CEAS pero en principio sólo van a constituirse tres consejos sociales, ya que en la zona centro apenas se desarrollan servicios sociales municipales. Conforme a los Estatutos los tres consejos estarán presididos por el concejal delegado de Servicios Sociales, Carmelo Rosales; tendrán un vicepresidente que debe elegirse entre sus miembros y como secretario actuará uno de los funcionarios del equipo técnico de Acción Social.

El responsable del Departamento Municipal de Bienestar Social, Francisco Ramos, explica que el acto de hoy es un trámite legal, ya que las reuniones periódicas con esas asociaciones, los programas conjuntos de trabajo y las tareas de coordinación se vienen realizando ya.

De izquierda a derecha, Germán Iglesias (relaciones públicas), Silvino José Maupoey (representante de la Junta) e Inmaculada Bonuheí (directora de Alimentaria) (Foto LUIS)

Se celebrará en Valladolid el próximo mes de marzo

Palencia representará el 8 por ciento de las empresas en el IV Salón Alimentaria

S. ARNUNCIO

Palencia contará con una representación que supone el 8 por ciento de las quinientas empresas que participarán en el IV Salón de Alimentaria de Castilla y León que se celebrará en Valladolid, con carácter internacional, desde el 27 al 31 de marzo próximo, y en el que se darán cita los respectivos sectores de producción y distribución del amplio marco agroalimentario.

Los responsables del Certamen presentaron ayer a los medios de comunicación palentinos la finalidad y actividades que se llevarán a cabo en Alimentaria. Inmaculada Bonvehí, directora del Salón, explicó que se trata de una plataforma de divulgación del sector agroalimentario, cuyo objeto es la difusión y conocimiento de los productos, tecnología, equipamiento comercial de restauración y hostelería y acercamiento de los detallistas, mayoristas, distribuidores e industriales de la alimentación y bebidas.

La Feria contará con un espacio cubierto de 23.000 metros cuadrados, y más de quinientas empresas castellano leonesas estarán representadas. La Junta ha colaborado con el proyecto en la concentración de la demanda, integrada en su mayoría por la industria de la alimentación y bebidas, comercio mayorista y detallista, restaurantes y bares, panaderos y pasteleros, carniceros, mercados centrales y centros comerciales, entre otros.

Entre los sectores que integrarán la oferta en el IV Salón Alimentaria figuran expositores de productos de panificación y pastelería, productos cárnicos, bebidas y vinos, productos lácteos, congelados y conservas. Junto a los productos acabados, contarán con expositores también los sectores de equipamiento comercial y para hostelería, y de tecnología y materias primas.

REPRESENTACION PALENTINA

La representación palentina en la muestra alcanzará unos porcentajes que se sitúan en torno al 7 o el 8 por ciento, según indicó Inmaculada Bonvehí, para quien estos índices no resultan aún satisfactorios.

En su mayoría, las industrias palentinas con representación en Alimentaria pertenecen al sector galletero, aunque también el cárnico está comenzando a tener un mayor auge en el certamen, a juzgar por lo acontecido en ediciones pasadas. Sin embargo, el hecho de que la carne de Palencia no tenga aún un reconocimiento de denominación de origen, unido a las escasas líneas de promoción y al hecho de que ésta se lleve a cabo en pequeñas industrias familiares, supone una traba a su difusión. En este sentido, últimamente se han sentado las bases para la promoción de la carne del norte palentino.

Por otro lado, el comité de catas de anteriores salones agroalimentarios regionales incluyó la cecina de Villarramiel, o un producto más novedoso en estas tierras: el paté de pato procedente de Villamartín de Campos, con grandes índices de introducción en el mercado.

Para Silvino José Maupoey, jefe de sección de Industrias Agrarias y Comerciales de la Consejería de Agricultura, es necesario un salto adelante para que se incrementen los niveles de producción y promoción de los productos palentinos "que en la actualidad acusan la diseminación de la producción de tipo familiar".

SUCESOS LOCALES

Detenidos por tráfico de drogas

Se les intervinieron sustancias estupefacientes

Por funcionarios del Cuerpo Nacional de Policía de la Comisaría Provincial de Palencia, como consecuencuia de las actuaciones que habitualmente se vienen realizando en orden a erradicar el tráfico de drogas en la capital, sobre las 4 horas del día 23 del actual, en el camino de San Román fueron detenidos Jerónimo Marchán García, de 27 años de edad, y María del Pilar Martín Marcos, de 19 años, vecinos de Carrión de los Condes, considerados supuestamente implicados en el referido tráfico. Se les intervino una pequeña cantidad de sustancia, al parecer, cocaína.

Posteriormente y en el interior de un bar, sito en las inmediaciones, también fueron detenidos, Laura Maté Muñoz, de 30 años de edad, vecina de Venta de Baños; Luis Romero Vivas, de 24 años y Enrique Vicente Arias, de 35 años, vecinos de Valladolid. Les fueron intervenidas sustancias estupefacientes, al parecer, cocaina y anfetaminas.

Por otra parte, sobre las 2 horas del día 24 del actual, fue detenido Delfín Gutiérrez Fernández, de 24 años, vecino de Palencia, por el mismo motivo que los anteriores, también se le considera supuestamente implicado en insultos y amenazas.

Los detenidos, las diligencias instruidas y los efectos ocupados, en su caso, han sido puestos a disposición de la autoridad judicial competente.

El Plan General de Urbanismo, mañana en Las Tertulias del Jarro

Mañana, a las 7,30 horas de la tarde, en el centro social del barrio del Cristo, continuarán las Tertulias del Jarro, en esta ocasión con el tema "El Plan General de Urbanismo". El concejal responsable de Urbanismo en el Ayuntamiento, Pablo Alario, será el encargado de conducir la tertulia.

Pablo Alario contará los pormenores de dicho Plan y lo que supondrá para el barrio del Cristo, y se referirá a las zonas de uso público, servicios, zonas deportivas, construcción de viviendas, etc..

La familia de

Don SANTIAGO BECERRIL BASCONES

(Q.E.P.D.)

recientemente fallecido, agradece por este medio, en la imposibilidad de hacerlo personalmente, las muestras de aprecio y condolencias recibidas de sus amistades, con motivo de la triste desgracia que les aflige.

asisa asistencia sanitaria interprovincial

LA MEDICINA QUE FUNCIONA

La primera ENTIDAD MEDICA a nivel nacional
La mejor elección para tu salud
Dirigida y controlada por médicos
Asegurados de MUFACE, ISFAS y MUGEJU
Pólizas Privadas

Estamos en C./ Mayor, 80 - Teléfono 74 44 22

M.C.D.2022

Con obras de Bizet, Respighi y Mendelssohn

José Gómez dirigió a la Orquesta Sinfónica de Castilla y León en su concierto en Palencia

C.C.

La Orquesta Sinfónica de Castilla y León ofreció ayer un concierto en el Teatro Ortega de nuestra ciudad, organizado por el Departamento de Cultura del Ayuntamiento y con el patrocinio de Ferrovial y de la Junta de Castilla y León.

Era el primer concierto que daba la orquesta en Palencia con carácter oficial, al menos en lo que al Ayuntamiento se refiere, desde que fue creada como Sinfónica de la Comunidad en 1991. Su director artístico y musical Max Bragado cedió su batuta en esta ocasión a José Gómez.

Pianista y director de orquesta, José Gómez es un músico asturiano que actualmente está al frente de la Orquesta Clásica de La Laguna (Tenerife). Para su colaboración con la Sinfónica de Castilla y León ha elegido un programa que se gana al gran público desde su inicio, no en vano se abre el concierto con seis piezas de la "Carmen" de Bizet (1838-1875) -Preludios de los actos I, IV y III, Seguidilla del acto I, Preludio del acto II y Obertura "Los Toreros"-, todas ellas suficientemente conocidas y cargadas de ritmo y sonoridad.

El "Tríptico Botticelliano" del compositor italiano Ottorino Respighi (1879-1936) serena después el ambiente, con su equilibrio entre la sobriedad de estilo y el impresionismo que nos acerca a su visión musical de cuadros tan hermosos como "La Primavera", "La Adoración de los Magos" y "El Nacimiento de Venus".

Tras el intermedio, el programa se torna romántico, brillante e intenso en la interpretación de la Sinfonía Nº 3, en La menor, Op.56 "Escocesa" de Mendelssohn (1809-1847), con sus vivos movimientos desarrollados en toda su plenitud por los sesenta y cinco músicos de la orquesta bajo la batuta de un expresivo director.

El público palentino llenó el patio de butacas del Ortega y aplaudió largamente a la Sinfónica de Castilla y León y a su director invitado, aunque no consiguió que hubiera bises. El alcalde y los concejales de Cultura, Infraestructura y Parques y Jardines asistieron también.

El concierto de ayer estaba previsto en principio para el mes de noviembre pasado, coincidiendo con el programa que el Ayuntamiento de Palencia dedica cada año a Santa Cecilia pero ciertas imposibilidades de la orquesta obligaron a aplazarlo hasta el mes de enero.

Algunos músicos con el director invitado. La orquesta tiene 65 profesores (Foto LUIS)

El público llenó el patio de butacas del Ortega (Foto LUIS)

La Diputación agradece la promoción que se hace de la provincia en las nuevas guías telefónicas

A través de un escrito la Diputación de Palencia agradece a Telefónica la deferencia que ha tenido este organismo al haber permitido que en los nuevos listines se promocionara el potencial histórico-artístico, paisajístico y gastronómico que posee la provincia palentina.

Sin duda ninguna, esta iniciativa de Telefónica facilitará la promoción turística de Palencia al servir de invitación para conocer la provincia a todos los palentinos abonados a este servicio, así como a aquellos que manejan guías de teléfonos en auditorios nacionales.

En la nueva guía se incluyen 22 páginas en las que se muestran distintas rutas turísticas de la provincia: el Románico, el Camino de Santiago y las Villas Romanas, así como iglesias, museos, gastronomía y artesanía y otros aspectos típicos palentinos.

GEPOPN proyectó un video sobre el oso pardo en ASPACUL

El grupo ecologista GEPOPN proyectó un video sobre el oso pardo y su entorno, este fin de semana en la sede de la Asociación Palentina Cultural ASPACUL. El público asistente siguió con interés el video, que fue comentado y dirigido por GEPOPN, y que dió lugar a un posterior coloquio sobre temas ecológicos y medio ambientales, y durante el cual animaron al grupo ecologista a continuar en su lucha por la conservación de la naturaleza, actividad en la que ASPACUL podría colaborar junto a la asociación GEPOPN.

Fallo del VII Premio «Simón Nieto» de Investigación Histórica

La Comisión Municipal de Cultura dio el visto bueno a las bases para subvenciones y premios

La Comisión Municipal de Cultura informó ayer favorablemente las bases para la concesión de subvenciones destinadas a actividades culturales y deportivas. Las bases se harán públicas en cuanto las apruebe la Comisión de Gobierno. Hay 6 millones de pesetas presupuestados para subvenciones a actividades culturales y otros 6 millones para actividades deportivas.

Estudió las bases para la convocatoria de los Premios "Ciudad de Palencia" para jóvenes menores de 30 años y acordó proponer un reajuste en la dotación de los premios correspondiente a creación literaria y artes plásticas y en el caso de los premios de investigación tanto histórica como científica decidió proponer que sean convocados cada dos años para tratar de favorecer una mayor afluencia de trabajos. Hasta ahora se presentan muy pocos y en varias ocasiones los premios han quedado desiertos.

Se dio a conocer el fallo del VII Premio "Francisco Simón Nieto" de Investigación Histórica para menores de 30 años. El jurado integrado por los catedráticos José del Teso y Jesús Coria y el director del Departamento de Cultura Rafael del Valle decidió declarar desierto el premio y otorgar un accésit, de 65.000 pesetas y diploma, al único trabajo presentado: "Alfonso X y la ciudad de Palencia (1.252-1.284). Estudio y documentación", del palentino Arturo Polanco Pérez.

Vio el avance del programa de actividades culturales para 1993. Incluye las convocatorias y actuaciones que se mantienen a lo largo del tiempo y otras nuevas como las derivadas del hermanamiento con la ciudad de Bourges y algunas con motivo del Año Jacobeo. En relación con esto último acordó estudiar a fondo la oferta de una mancomunidad de municipios gallegos para la realización de una romería cultural internacional con distintas actuaciones y un coste máximo de 4 millones.

Propuso solicitar subvenciones a la Junta por un montante de 9 millones para el Festival de Teatro, la Feria de Artesanía y el Día del Concejo y dejó sobre la mesa varias propuestas de denominación de calles en el Barrio del Cristo y el antiguo Matadero Municipal y el programa y gasto del Ciclo de Iniciación al Teatro. Dio el visto bueno a la propuesta de subvencionar con 100.000 pesetas al C.F.Palencia para organizar su partido con un equipo húngaro el día de las Candelas y se habló, aunque sin acordar nada, de la oferta de los feriantes para instalarse en el Salón durante los carnavales.

M.C.D.2022

SI 1 MILLON DE EUROPEOS HAN ENTRADO EN EL 106 POR 2 PUERTAS...

...AHORA CON 4 PUERTAS, ENTRARAN MUCHOS MAS.

Nuevo Peugeot 106 cinco puertas. La potencia, la estabilidad, la maniobrabilidad, la economía, el increíble espacio interior, la línea y el estilo de Peugeot 106, han convencido y enamorado a un millón de europeos. Un millón de europeos que han entrado en el mundo del 106, por dos puertas. Ahora Peugeot lanza el 106 cinco puertas y el diesel para que muchos más europeos entren en él.

GAMA PEUGEOT 106

DESDE **960.000** PTAS. (IVA, IMPUESTO MATRICULACION, TRANSPORTE Y PROMOCION INCLUIDOS, VERSION CATALIZADA)

Ó

DESDE **10.600** PTAS/MES.* EL PRIMER AÑO (14 CUOTAS) ENTRADA: 325.800 PTAS.

PEUGEOT VEHICULOS ECOLOGICOS

PEUGEOT 106. LA REVOLUCION DEL ESPACIO.

PEUGEOT

*Ejemplo de Financiación Peugeot 106 XN (1.0 catalizado): PVP recomendado (IVA, Impuesto Matriculación y Transporte incluidos) 1.106.000 ptas. Entrada: 325.800 ptas. Cantidad a financiar: 780.200 ptas. Primer año (14 cuotas) a 10.600 ptas/mes; 3 años restantes (14 cuotas/año) a 19.106 ptas/mes. TAE 10,30%.

R. B. E. Nº 1/93

M.C.D.2022

A Javier Manjón y Jorge Martín

La Federación de Padres de Alumnos entregó los premios de sus concursos navideños

En esta foto de Luis aparecen los niños Javier Manjón Herrero y Jorge Martín Rodríguez con las bicicletas que ayer les entregó la Federación Católica de Padres de Alumnos de Palencia, como ganadores de los concursos de dibujo y redacción que esta federación había convocado con motivo de la Navidad. Javier Manjón tiene 12 años, cursa séptimo de EGB en el colegio "Nuestra Señora de la Compasión", de Aguilar de Campoo, y fue el ganador del apartado de dibujo. El de redacción lo obtuvo Jorge Martín, que tiene 13 años, y cursa octavo de EGB en el colegio "Marista Castilla", de Palencia.

Regulación del barbecho blanco

El Gobierno Civil, comenta a continuación, algunos aspectos del barbecho blanco:

Dentro de la preocupación generalizada del sector agrario de nuestra provincia, se encuentra un aspecto de la producción que ha capitalizado la atención de agricultores y ganaderos durante el presente mes: la regulación del barbecho blanco, la cual ha sido recibida con evidente rechazo inicial y que con posterioridad se ha matizado y se ha comenzado a valorar en sus justas dimensiones.

Las características apuntadas han pasado a ser práctica habitual de comportamiento hacia todas aquellas medidas o líneas de actuación política con incidencia directa en el sector agrario. De ahí que, en ocasiones, el análisis objetivo de las consecuencias que pueden comportar ciertas medidas o líneas de actuación, quede sustituido por los sentimientos de rechazo, persecución, marginación, trato injusto, etc.

Dentro de este contexto y con el ánimo de colaborar y aportar datos obtetivos para imponer el análisis a los sentimientos, siguen a continuación algunos comentarios relativos a la regulación del barbecho blanco.

Sin remontarnos a épocas de año y vez, el barbecho blanco es una práctica agronómica del cultivo en secano que se viene haciendo con normalidad, si bien en menor proporción lógicamente que antes pero practicándose actualmente. esta técnica viene impuesta por la necesidad de incrementar las reservas hídricas y la fertilidad del suelo, imprescindible para aspirar a obtener una producción económicamente rentable en la campaña agrícola siguiente: la realización del barbecho produce, además, otros efectos positivos de protección de la erosión y control de plagas.

Así pues, el punto de partida que no es discutido se refiere a que la práctica del barbecho forma parte de una norma de siembra reconocida localmente.

Por consiguiente, lo que viene a regular la Orden aprobada recientemente no es otra cosa que lo que se está haciendo en los últimos años, cuyos indicadores de barbecho están tomando objetivamente de datos estadísticos y que desde el punto de vista de la reforma de la PAC para los cultivos herbáceos cumple dos objetivos:

–Mantener una agricultura profesional, basada en las prácticas agronómicas locales.

–Crear un instrumento legal para no perjudicar las ayudas compensatorias de aquellas áreas o colectivos que cumplen adecuadamente.

Desde esta perspectiva queda aclarar, al margen de la diversidad de interpretaciones, la repercusión en Palencia de la nueva normativa. Al índice comarcal de barbecho que es cero en El Cerrato, 10 para Campos y Boedo-Ojeda, 30 para Saldaña-Valdavia, Cervera y Aguilar y 40 para Guardo, hay que aplicarle la flexibilidad de 10 puntos, en unos porcentajes sobre la superficie total de cultivos herbáceos (cereal, oleaginosas, proteaginosas y retirada de tierras, obteniendo como resultado que la incidencia por comarcas en nuestra provincia es de cero en el Cerrato, prácticamente nulo en Campos y Boedo-Ojeda, del 16,16% en Saldaña-Valdavia, Cervera y Aguilar y del 23% en Guardo.

En otros casos se deberá justificar cuando una explotación no cumple con aquellas prácticas culturales que son normales en la comarca.

Ponderando todos los datos anteriores tendremos que la repercusión en nuestra provincia es de una media del 3,20% y una superficie que no llega a 10.000 Has.

FLORES A LA PATRONA

VIRGEN MORENA Y CHIQUITA

El leño que no prendió,
la brasa que no fue brasa
se convirtió por milagro
del amor en una talla.
¡Bendito leño de encina
que respetaron las llamas!
Virgen Morena y chiquita,
quedó tu imagen grabada
con el calor de la tierra
áspera, reseca, parda.
¡Bendito leño de encina
que respetaron las llamas!
Apareciste en la calle,
de la calle eres llamada
y el corazón de Palencia
se alegra cuando Tú pasas.
¡Bendito leño de encina
que respetaron las llamas!

Enriqueta Palacios

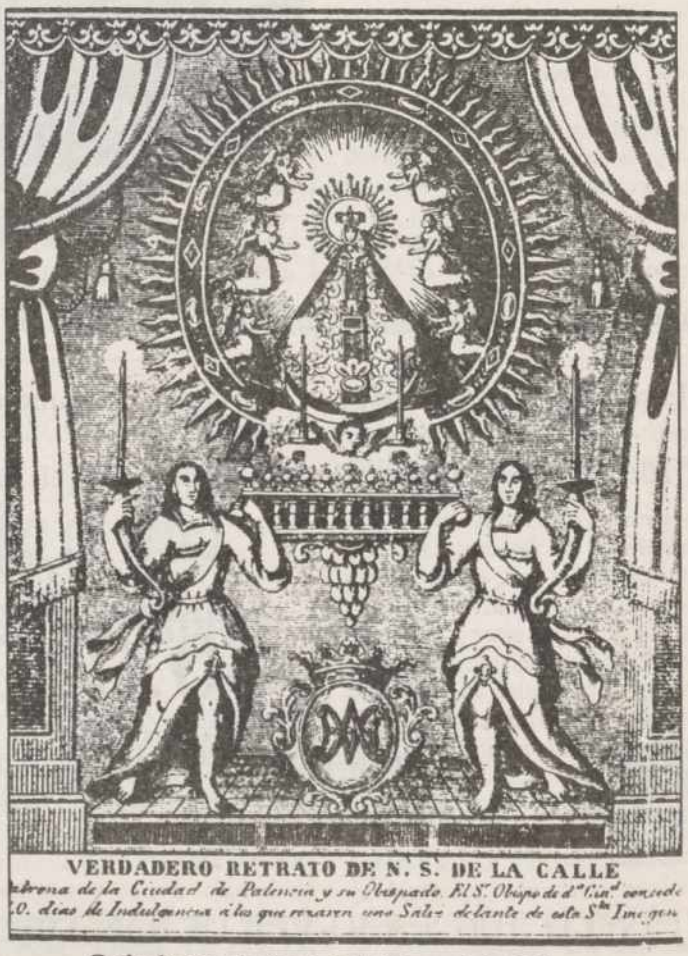

Grabado con el retrato de la Virgen de la Calle.

M.C.D.2022

RECUERDOS VIEJOS

* Robo en la iglesia de Pedraza

* "Espantada" en la Comisión del Carbón

* Aviso a los estraperlistas

* Peligro de guerra en Corea del Norte

HACE 100 AÑOS
(27 de enero de 1893)

La Guardia Civil realizaba indagaciones para identificar a los autores de un robo sacrílego en Pedraza de Campos. Cuando el sacerdote llegó la iglesia, la encontró abierta; se habían llevado un copón, el portaviático, una naveta, las crismeras y un cáliz, todo de metal blanco; también, una patena de plata.

***

Se informaba que los animosos jóvenes de Dueñas se preparaban para festejar a modo el carnaval; habían formado una comparsa, que aprovechaba las tardes para ensayar las letrillas que cantarían en las calles. Pensaban visitar Burgos y Palencia con la idea de recaudar fondos para sus gastos.

***

El Ayuntamiento, de cara al nuevo año, por lo visto tenía decidido repasar actas y ver qué asuntos seguían pendientes de resolver. Salió a relucir, cómo no, el proyecto del mercado cubierto de abastos, que parecía ya el cuento de nunca acabar...

***

En la cárcel de Aguilar de Campoo había un preso; apiadado el alcaide, pues las temperaturas eran bajísimas, le permitió salir de la celda para que se calentara en la cocina. Al volver, el detenido huyó como alma que lleva el diablo. Corrió por las calles nevadas, pero le detuvieron en seguida. Así lo contaba el diario :

Y aquel audaz corredor
con la osadía mayor
a los guardias les decía :
¡Señores, si yo corría
para entrar así en calor!

HACE 75 AÑOS
(27 de enero de 1918)

Se volvió a reunir la Comisión municial del Carbón, a la que asistió don Abilio Calderón también. Resulta que no asistieron todos los convocados, preocupados, posiblemente, porque el alcalde los llamaba para que avalaran la tramitación de un préstamo del Banco de España con que financiar la compra de carbón. Así que acordaron volver a reunirse...

***

El Sindicato de Obreros Católicos anunció que dejaba sin efectos sus propósito de celebrar una manifestación contra la carestía de la vida, habida cuenta de que el Gobierno establecía la nueva tasa de precios. No obstante, advertían que, si no era lo que se esperaba y habían prometido, habría otra convocatoria y manifestación.

***

Por su cuenta comenzaron ya a celebrar los carnavales las sociedades "La juventud palentina" y "La flor de lis"; los dos bailes resultaron muy animados y anunciaban más.

HACE 50 AÑOS
(27 de enero de 1943)

En cuanto los estraperlistas se percataban de la presencia de la Guardia Civil, huían abandonando las mercancías, pues de poco les servía conservalas, si se las incautaban y ellos casi seguro que terminarían en el batallón de trabajadores. Así que aquel día fueron hallados por los guardias en el lugar conocido por "La Serna", en Batanás, once bultos conteniendo trigo y harina. Remataba el diario la información señalando que los dueños podrían reclamar los bultos en el cuartel de Baltanás...

***

El Gobierno Civil hacía saber que el 2 de febrero, pese a ser festivo, circularían los coches de línea, con el fin de permitir a los viajeros de la provincia que lo desearan asistir en la capital a los actos anunciados para la imposición de las medallas de la Vieja Guardia.

***

En el periódico se comentaba que, prácticamente, ya no se veían castañeras en las calles de la ciudad. ¿Causas? Quizá que no había castañas, aunque el comentarista apostaba por que la figura de la castañera respondía a otros tiempos y a otros gustos.

HACE 25 AÑOS
(27 de enero de 1968)

La atención informativa se concentraba fuera. En el plano nacional, en que el Gobierno, en sesión del Consejo de Ministros, anunciaba su decidido propósito de restablecer por los medios a su alcance la normalidad en las Universidades. En el orden internacional, se daba cuenta de que el Gobierno de los Estados Unidos se encontraba dispuesto a entrar en guerra en cualquier momento, a la vista de que Corea del Norte acababa de rechazar una resolución de las Naciones Unidas.

***

En Ampudia tres individuos actuaron mediante el cuento-timo del tío tío. Llegaron en un coche y uno abordó en la calle a un buen hombre, llamado Pío, ebanista de profesión, presentándose como sobrino e interesándose por la familia. Tan convincente se mostraba, que le creyó y llevó a casa para que saludara a la familia. Entonces le contó que acaban de pasar de Portugal con telas, unos cortes de traje y mantelerías y que a quién dejárselas, pues eran una ganga, mejor que a la familia. Les dieron mil duros. Luego comprobaron que la mercancía no podía ser de peor calidad.

EL FAX NUESTRO DE CADA DIA

Marco A. PORRAS

Queremos saber

Algunos que "Queremos saber", vimos ayer a **José María Aznar** en el programa de **Mercedes Milá**, sometido a un interrogatorio peligroso para cualquier político. Haciendo honor al título del espacio, la primera conclusión tras su visión es que sabemos más de Aznar de sus virtudes y de sus limitaciones como aspirante a gobernar.

Entre las primeras, destacaremos su imagen honesta y valiente –"la derechona clásica me cae antipática", "me da igual no tener carisma, el carisma lo dan los votos"-, pero también salió a relucir su gran problema: no le resulta fácil conectar con el votante, hacerle llegar su mensaje.

El programa mostró cómo Aznar se entiende mejor con los periodistas que con el público. Pero hay muchos menos periodistas que votantes. La culpa no es sólo suya: el electorado bascula entre la despreocupación, el escepticismo y la indiferencia después de tres legislaturas de socialismo. Por eso, al PP le cuesta ser alternativa: porque ya nadie junta diez millones de votos.

El PSOE, y los políticos en general, han desilusionado mucho en los últimos años y Aznar se enfrenta a un fuerte rechazo popular, porque la gente sólo se ilusiona unas pocas veces en su vida. Después, tiene callo y ya pueden decirle misa –congelación de impuestos, políticas éticas, defensa de los derechos y las libertades, etc.-. Da igual.

Aznar tuvo ayer la osadía de enfrentarse en el programa de Mercedes Milá a media docena de periodistas agresivos por momentos y a treinta ciudadanos que querían saber, pero que no querían creer. La campaña será algo parecido: el PP se enfrentará al PSOE, agresivo por momentos, y a unos tres millones de indecisos, que querrán saber, pero no querrán creer.

Aznar tuvo ayer la osadía de enfrentarse en el programa de Mercedes Milá a media docena de periodistas agresivos por momentos y a treinta ciudadanos que querían saber, pero que no querían creer.

M.C.D.2022

AGUILAR DE CAMPOO

Se celebró la I Edición de los Premios "Zascandil"

Organizados por la Concejalía de Juventud, a través de la Casa Municipal de Jóvenes

Diorama de una base militar norteamericana en Vietnam, realizada por la Casa Municipal de Jóvenes de Aguilar.- (Foto M. M. E. González)

M. M. E. GONZALEZ

La Concejalía de Juventud de Aguilar de Campoo, a través de la Casa Municipal de Jóvenes, ha organizado la 1.ª Edición de Premios Zascandil.

Los Premios Zascandil van dirigidos a los colectivos infantiles y juveniles de la villa y constan de dos apartados, uno Literario y otro de Pintura.

Esta 1.ª Edición finalizó con la entrega de premios el pasado jueves, día 21 de enero. El acto tuvo lugar en la Casa de Jóvenes a las 18,30 horas.

Los finalistas en esta 1.ª Edición de Premios Zascandil han sido, en el apartado Literario, Enrique Méndez Martín, de 14 años, y Charo Tayos Santiago, de 16 años. En Pintura han sido seleccionados Natalia López, Miguel Rodríguez y Enrique Gutiérrez Bedoya, de 16, 12 y 4 años de edad respectivamente.

Los premiados recibieron un vale por un importe total de 5.000 ptas., que podrán gastar en cualquier establecimiento de Aguilar, además de un llavero alusivo a su participación, que recibieron todos los participantes, junto con una bolsa de caramelos para los más pequeños.

La organización de la 1.ª Edición de los Premios Zascandil, así como el acto de entrega de premios, han sido realizados fundamentalmente a cargo del Equipo del Taller de Prensa de la Casa Municipal de Jóvenes, dirigido como monitor responsable por José Luis Sánchez Barreda (Chechu). Con el soporte moral y económico del Ayuntamiento de Aguilar de Campo, según ha señalado la organización.

La Asociación de Minusválidos "Amigo" inició sus actividades en Aguilar

M. M. E. GONZALEZ

La Asociación de Minusválidos físicos y sensoriales "Amigo" de Guardo ha iniciado en Aguilar de Campoo el programa de actividades recreativas y deportivas que llevará a cabo en distintas localidades de la provincia. Este programa comenzó en Aguilar con la concentración, el pasado jueves, día 21 de enero de varios minusválidos con el objetivo de entrenar juntos y conocer la prácticas del baloncesto en silla.

La Asociación "Amigo" se constituyó hace aproximadamente un año en Guardo, en un principio fue una asociación de la comarca de Guardo, que posteriormente se ha extendido a toda la provincia, siendo éste uno de los objetivos en el momento de su creación. Actualmente cuenta con más de 200 socios, de los cuales alrededor de 100 son numerarios, es decir minusválidos y unos 225 son colaboradores.

Al acto deportivo que tuvo lugar en la Ciudad Deportiva "Alberto Fernández" de la villa galletera asistieron, además de varios minusválidos de las localidades de Guardo, Barruelo y Aguilar, dos concejales aguilarenses, Emiliano González, edil de Bienestar Social y José Amor Rodríguez, concejal de Deportes, así como la asistenta social del Centro de Acción Social de Aguilar, Marisa Martín. También se hallaba presente el presidente de la Asociación, Javier Calderón.

Javier Calderón señaló que este tipo de actividades tiene otro fin igual o más importante que los anteriores como es la mentalización. "Queremos que la gente tanto de fuera como de dentro de la asociación sepa que nos estamos moviendo y estamos haciendo actividades, pretendiendo con ello dar un mayor empuje y solidez a la asociación".

Javier Calderón manifestó también que es la primera vez que la asociación realiza actividades de este tipo fuera de Guardo, localidad donde nació la asociación y tiene su sede, "pero intentaremos que en cada localidad se lleve el mismo programa que tenemos en Guardo y que se realicen actividades comunes como es una Escuela de Padres y algo tan importante como la lucha por la supresión de barreras arquitectónicas", declaró Calderón. "Para que la asociación –continuó diciendo el presidente– y sus miembros estén más unidos hemos empezado por formar una junta directiva integrada por socios residentes en distintas localidades de la provincia".

DUEÑAS

Comunicado del Comité Local del CDS sobre la posible instalación de una macrocárcel en el término municipal

Se reúne en el día de la fecha el Comité Local de Dueñas del Centro Democrático y Social (CDS) para tratar, entre otros puntos, el tema de la posible ubicación de la macrocárcel en el término municipal de Dueñas, acordando, a este respecto, enviar a los medios de comunicación la siguiente nota de prensa.

Siguiendo la línea que nuestro grupo municipal ha iniciado y reconociendo que la información recibida hasta el momento es más bien escasa y puramente oficiosa (se reduce a las declaraciones hechas en los medios de comunicación por el Sr. alcalde), consideramos fundamental se informe al pueblo por quien sea competente y con total objetividad de las gestiones realizadas por representantes de la Administración, de las características de esa macrocárcel que se proyecta construir, de las repercusiones e incidencia que puede tener en la ciudadanía, etc.; a la vez que apoyamos la iniciativa de nuestros concejales de pedir un pleno extraordinario para debatir este tema, calificado por algunos de problemático y polémico.

CDS es, ante todo y como sus siglas indican, un partido democrático, y, en consecuencia, acepta sin reservas la opinión de la mayoría. En un asunto que consideramos trascendental para el futuro de nuestro pueblo es necesario conocer qué opinan los ciudadanos y para ello creemos que lo mejor es la convocatoria de un referéndum en un plazo de tiempo prudencial, antes de que sea demasiado tarde.

Denunciamos públicamente la política seguida por el PSOE en este asunto, dado que nos están "vendiendo" las posibles contraprestaciones como algo real cuando aún, según el propio alcalde, no se ha negociado nada. Y además mantienen una postura totalmente parcial, al olvidarse de las posibles consecuencias negativas que la macrocárcel puede acarrear, ¿por qué no hablan, por ejemplo, de la posible inseguridad ciudadana? Nuestra impresión es que se está creando un gran clima de confusión en la opinión pública, porque por ejemplo, algún medio ha definido esta macrocárcel como "pequeña ciudad autosuficiente", mientras que el Sr. alcalde la ha calificado públicamente de todo lo contrario, de "dependiente".

Por supuesto que queremos un pueblo desarrollado, por supuesto que queremos puestos de trabajo, por supuesto que queremos, en definitiva, lo mejor para nuestro pueblo, pero desde luego no a cualquier precio, no a costa del bienestar de los vecinos de Dueñas.

El Comité Local del CDS de Dueñas

M.C.D.2022

PAREDES DE NAVA

Brillante celebración de la Fiesta Patronal de San Sebastián

Adolfo Infante
Corresponsal

Un año más, la localidad de Paredes de Nava celebró con gran entusiasmo las fiestas en honor de su patrón S. Sebastián. La fiesta, rodeada de todo su esplendor desde hace unos años, aportó, en el frío y distante invierno, un gran aliciente cultural, deportivo y social, que se une al meramente religioso.

El acto central se produjo a las 12 de la mañana del día S. Sebastián, 20 de enero, con la celebración eucarística en la iglesia de Sta. Eulalia a cargo del sacerdote Manolo Zarzuelo, a cuya conclusión tuvo lugar la tradicional procesión a hombros del Santo Patrón S. Sebastián. A continuación se celebró, en la Plaza de España, el llamado Desfile de Mulillas, en el que participaron preciosos y deslumbrantes caballos con sus jinetes, en una buena exhibición hípica. Como broche de oro, el grupo folklórico ofreció un gran número de danzas y bailes que deleitaron a todos los presentes.

Posteriormente, todos los paredeños disfrutaron del vino español ofrecido por las autoridades locales al pueblo con motivo de la festividad de S. Sebastián. No es sin embargo este el único vino dispensado por el Ayuntamiento; tanto el grupo de danzas, como el grupo de teatro, así como numerosos colectivos dentro del ámbito deportivo, como el Club de Pelota, la Escuela de Gimnasia Rítmica, entre otros, participaron en la degustación del buen comer y beber. En el transcurso de los mismos se entregaron los trofeos a los ganadores en las diferentes competiciones.

Un momento del vistoso "Desfile de mulillas", en la Fiesta de San Sebastián, en Paredes de Nava.- (Foto SOL)

DEPORTES

En el ámbito deportivo se celebró el Trofeo de Baloncesto S. Sebastián 93, en el Pabellón Municipal entre Paredes-Unión Castilla con victoria de este último. Concluyó el torneo S. Sebastián 93 de pelota goma proclamándose campeones la pareja formada por José M.ª Rivera y Carlos Hermoso que venció en la final a Urbano Hurtado y Vicente Aguado por 30 a 24. Igualmente cabe destacar el partido disputado entre solteros y casados con la victoria de los primeros. Finalmente, el pabellón acogió una nueva actuación de Gimnasia Artística en las modalidades masculina y femenina con edades comprendidas entre 7 y 10 años.

Mención especial merece la VIII Edición del Rally Automovilístico que un año más se ha desarrollado con gran éxito de participación en el monte La Dehesa. Nuestra felicitación y apoyo para el grupo de jóvenes y participantes que han dignificado y contribuido a celebrar este rally ya tradicional en la población de Paredes de Nava, amantes del mundo del motor, el riesgo y la emoción. Este año se proclamó campeón del Rally el paredeño José Gutiérrez Tadeo.

En el ámbito festivo, el pasado 20 de enero, a las 7 de la tarde, se celebró un festival de música andaluza a cargo de la Escuela de Sevillanas Paredeña, y el grupo de teatro Ginesta representó, con su gran talento, cuatro entretenidos cortos: "Lectura y escritura", "Secretito de confesión", "Año Nuevo, vida nueva", y "El volcán del Otero", precedidos de la recitación de las coplas de Jorge Manrique. La recaudación de la representación teatral se destinó a la realización de las obras de urgente necesidad en Sta. María, iglesia abierta al culto. Sin embargo, el director del grupo teatral se comprometió a ofrecer 100.000 pesetas, dada la escasa recaudación, inferior a las 40.000 pesetas.

El acto concluyó con la entrega de un pequeño obsequio por parte de la alcaldesa de la localidad.

Desde estas líneas exhortamos también a todos los ciudadanos para que acojan estas iniciativas como la realizada por el grupo de teatro Ginesta, con entusiasmo, llamamiento que hacemos extensivo a la Asociación Cultural que, sin lugar a dudas, debido a sus fines, deberá actuar con más ahínco y decidido apoyo ante estas nobles empresas, cuanto menos con su presencia en cuantas actividades busquen la conservación del patrimonio, más aún cuando ésta es organizada por un grupo unido a la propia Asociación como es Ginesta.

VENTA DE BAÑOS

Taller de bordado en oro

Corresponsal

Hace un par de semanas que viene funcionando en Venta de Baños un taller de bordado en oro a pleno rendimiento.

Ustedes habrán podido observar que de vez en cuando se ve una señora o señorita portando a duras penas un enorme artilugio que no es otra cosa que un bastidor de bordar.

Un bastidor especial, rectangular, con una tela en la que brillan destellos dorados y plateados. Un preciosidad.

Son veinticuatro las personas que asisten a este cursillo y se las ve animadas, interesadas y contentas. Preguntamos a alguna de ellas y nos dijeron esto:

"Yo creo que es una experiencia más que añadir, a lo que ya hemos ido aprendiendo; y esto es muy interesante y muy bonito: es algo que envicia y ayuda a ir haciendo cada vez más. Muy bonito esto que estamos haciendo...".

"Es una experiencia muy emocionante. Melchor nos contagia su alegría y la emoción que pone en todo esto. No teníamos la más remota idea de lo que era el bordado en oro, cada vez nos gusta más haber tenido esta oportunidad...".

Taller de bordado en oro, en Venta de Baños.- (Foto OLEA)

"Aquí nos tienes atareadas a ver qué tal nos sale, esperando que salga bien; nos cuesta un poco pero merece la pena...".

Entre estas veinticuatro personas hay un par de caballeros, por cierto uno de ellos es de la provincia de Palencia y no hemos logrado averiguar de qué pueblo. Lo más que le hemos sacado es que es el segundo de la provincia.

Efectivamente esto no se mueve porque sí: Existe una persona que sin más título; que el deseo de ayudar, se ha convertido en el alma de este taller.

Nos referimos a Melchor Gutiérrez Martín; un autodidacta en el que el tesón, las ganas de aprender, y su capacidad para las bellas artes, han sido el maestro que le ha convertido en un auténtico creador de belleza.

Porque Melchor hace de casi todo aquello que nos hace la vida más agradable: pinta, esculpe, repuja el cuero, es buen decorador, hace unas paellas impresionantes y un bacalao de chuparse los dedos.

Y como detrás de un gran hombre tiene que haber una gran mujer, ahí tenemos a la suya: Ana Renedo, que con sus virtudes de encuadernadora: paciencia y humildad, ha estado ayudando en la perseverancia de Melchor de una manera real y efectiva.

Melchor es leonés, de Galleguillos de Campos y está muy vinculado a la Semana Santa leonesa. De aquí que lo que se está haciendo en el taller un traje y una toca destinada a una Virgen de la Cofradía del Dulce Nombre de Jesús, de León.

El bordado en oro no es difícil, sólo necesita una explicación clara, y esto es lo que "borda" Melchor: no hace falta siquiera saber coser de antemano. En estas clases se está alcanzando un nivel muy alto, con lo que el resultado está siendo magnífico, sobre todo teniendo en cuenta los pocos días que llevan, y a pesar de ello se está consiguiendo una gran calidad. Algo que no se esperaba.

Otra iniciativa de las eficientes CEAS que saben buscar las personas que puedan ayudar eficazmente a crear algo. Como en este caso Melchor Gutiérrez Martín.

M.C.D.2022

Iglesia de Santa María de Villamuriel de Cerraro.- (Foto J. L. Hoyos)

VILLAMURIEL DE CERRATO

Un palentino, provincial de los jesuitas del Japón

El padre Adolfo Nicolás Pachón nació en Villamuriel de Cerrato en abril de 1936

El P. Adolfo Nicolás Pachón, nacido en Villamuriel de Cerrato el 29 de abril de 1936, ha sido nombrado nuevo superior provincial de Japón y comenzará a ejercer como tal el 25 de marzo. Es el cargo que ocupaba el P. Pedro Arrupe cuando en 1965 fue elegido general de la Compañía de Jesús. Este había llegado a la misión después de acabar la carrera, ya sacerdote. El P. Nicolás fue a Japón en 1961, cuando tenía 25 años y no había empezado aún los estudios de teología. Por aquellos años precisamente el P. Arrupe había hecho un llamamiento a estudiantes jesuitas para reforzar la misión difícil pero prometedora del país en el que San Francisco Javier anunció por primera vez a Cristo en 1549.

Actualmente el P. Nicolás era profesor de teología dogmática y rector del Colegio de los estudiantes jesuitas de Teología y Filosofía de Tokio. Antes había sido reclamado por la Iglesia de Corea, en concreto por el Cardenal Kim, para que colaborase en las tareas de formación de seminaristas y adultos católicos. Por otra parte y como pastoralista ha tenido la oportunidad de recorrer la mayoría de los países de Extremo Oriente.

Con relación a su experiencia coreana comentaba hace unos años la dificultad de la lengua, que no tiene nada que ver con el japonés, el carácter emprendedor y abierto de sus habitantes –los mediterráneos del Extremo Oriente–, y el empuje de la Iglesia Católica. Ultimamente sacerdotes coreanos empiezan a trabajar como misioneros en Taiwan y otras naciones asiáticas.

Los orígenes del cristianismo en Corea están vinculados a capellanes de soldados japoneses; en el año 1593 acompañó a aquellos soldados el jesuita español Gregorio de Céspedes. En realidad este madrileño que había entrado en la Compañía siendo estudiante de la Universidad de Salamanca, iba como pastor espiritual de unos miles de cristianos obligados a trasladarse a Corea.

Actualmente el peligro en ciertas conversiones e incluso vocaciones es el de motivaciones menos rectas, viendo el cristianismo como un valor occidental que conduce el éxito. Dios puede valerse de cualquier cosa, pero es necesario buscar una adhesión verdaderamente religiosa y una maduración oportuna entre los bautizados.

Por lo demás, lo mismo que en España hemos incorporado características de numerosos pueblos –fenicios, romanos, visigodos, árabes–judíos... –coreanos y japoneses asumen bien los valores de religiones o ideologías: budismo, taoísmo, sintoísmo, confucionismo. Es fácil apreciar el problema de los misioneros católicos para anunciar de modo adecuado a Cristo.

En Japón –4 grandes islas con 377.384 Kms.^{2} y unos 120 millones de habitantes los católicos no llegan a 450.000. De ellos un 59% mujeres y 41% hombres. El influjo y prestigio de la Iglesia Católica es no obstante muy grande. La Universidad de Sofía, en Tokio, es una de las obras más importantes por los jesuitas. Hay unos mil profesores para poco más de once mil alumnos. Unos 90 jesuitas trabajan en ella; los españoles son unos quince.

Japón constituye una provincia independiente, dentro de la Compañía de Jesús, desde 1958. Tiene actualmente 316 jesuitas, de los que 266 son sacerdotes, 28 estudiantes y 22 hermanos. Además de en la capital, los principales centros educativos o pastorales están en Hiroshima. Kamukura, Kobe, Nagasaki y Yamaguchi. Pero además hay un buen número de parroquias o puestos misionales en poblaciones menores.

De los 80 jesuitas españoles que actualmente pertenecen a esa provincia la mayoría son andaluces o madrileños. Pero hay buena representación de otras zonas de España. Cuando los Reyes de España visitaron la Universidad de Sofía el 25 de febrero de 1989 asistieron a la misa celebrada por el segoviano P. Félix Lobo Iglesias (nacido en Navares de Enmedio).

En el Catálogo de Misioneros Palentinos de 1984, ademá del P. Nicolás, que entonces trabajaba en Filipinas, figuran dos religiosas en Villamuriel: Josefina Collado Franco, en Chile, y Victorina Martín García, en Colombia.

Otro jesuita nacido en Villamuriel, el H. Félix Prado Soto, trabaja ahora en Salamanca. Y dos más, trabajaron algún tiempo en la República Dominicana donde fallecieron: el P. Maurilio Pinacho (10 de abril de 1963) y el H. Estanislao Peláez (3 de junio de 1970).

J. L. Hoyos

VILLADA

Las Hermanas de la Caridad de Vedruna conocen a las dos monjas secuestradas en Filipinas

Las más joven visitó la comunidad de Villada antes de ir a misiones

Marco Antonio PORRAS

Las dos monjas españolas secuestradas en la isla filipina de Sulu son conocidas de la comunidad de Carmelitas de la Caridad de Vedrura que atiende la Residencia de Ancianos de Villada (Palencia). Incluso una de ellas, Fátima Uribarren, realizó una visita a la localidad palentina antes de viajar a Filipinas, con motivo de un encuentro veraniego de hermanas jóvenes.

Fátima Uribarren, de 38 años, y la hermana Julia Foraster, de 65 años, fueron secuestradas en una playa de Jolo –capital de Sulu– el pasado día 17 de enero, por un grupo musulmán armado, escindido del separatista Frente Moro de Liberación Nacional (FMLN). Ambas misioneras son también hermanas de la congregación de Carmelitas de la Caridad de Vedrura.

La hermana Julita de la Calle, superiora de la comunidad de Villada, confirmó a este diario el antiguo contacto con las dos retenidas y señaló que varias monjas de ese centro han tenido trato con ellas. Las Carmelitas de la Caridad de Vedrura toman el nombre de su fundadora, la catalana Joaquina de Vedrura, que creó la orden en Vic (Barcelona).

Según la madre superiora, la comunidad palentina sigue con interés y preocupación los últimos acontecimientos relacionados con el secuentro, tanto por los medios de comunicación, como a través del telefax que cada día envía la general de la orden a esta casa provincial, con las noticias que le ofrece el Obispado sobre el secuestro.

La hermana Julita de la Calle calificó de "escalofriante y muy impresionante" el programa "Documentos TV" emitido el lunes por la segunda cadena de Televisión Española, sobre los "piratas de Manila", grupo que se baraja como autor del secuestro. "Nos puso los pelos de punta", dijo.

"Sólo viviéndolo se puede saber la maravillosa labor que estas dos hermanas están realizando en la leprosería donde trabajaban. El reportaje demuestra que se ha perdido todo respeto y que sólo se busca el dinero", afirmó la superiora.

Según informa la agencia EFE, el grupo de bandidos que capturó a las misioneras está dirigido por Galib Andang, alias "comandante Robot", y amenaza con matarlas si no se paga un rescate de unos 80.000 dólares. Por su parte, las autoridades religiosas y civiles de Sulu (Filipinas) son contrarias a cualquier pago del rescate, para no crear un precedente de consecuencias peligrosas.

Asimismo, Julita de la Calle añade que "las dos hermanas están presentes en nuestras oraciones diarias y se va a celebrar una Eucaristía y una sesión de oración en el centro" para la buena resolución del caso.

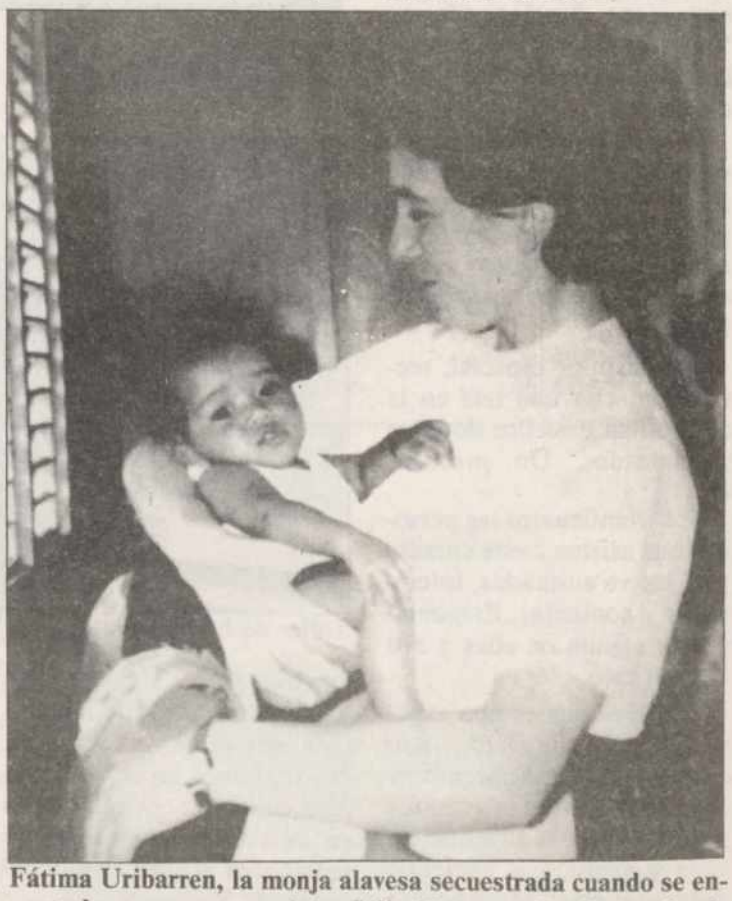

Fátima Uribarren, la monja alavesa secuestrada cuando se encontraba con su compañera Julia Foraster. La fotografía de archivo muestra a la hermana Fátima sosteniendo en sus brazos a un pequeño de una de las misiones en las que trabaja.- (Foto EFE-Rafa RIVAS)

M.C.D.2022

VILLARRAMIEL

Nuestra torre de San Miguel

Más de dos años lleva controlada y vigilada la fisura o grieta que tiene nuestra torre de San Miguel. Esta grieta está situada en la cara Sur que mira hacia la ermita y a la carretera de Capillas.

Digamos que ha estado "en la lista de espera" y ahora está en el quirófano, rodeada de andamios en sus cuatro fachadas, en plena operación, que la retornará a su airoso y presumido empaque. No, no ha estado en la "UVI", pero sí en "Urgencias". Si no se hace esta operación más o menos pronto, se hubiera caído como sucedió el 2 de Febrero de 1776. Amargo recuerdo de las 109 personas que murieron y que en repetidas ocasiones publicó el Diario Palentino y que en la Historia de Villarramiel del P. Luis Fernández nos relata con todo detalle.

Nuestro buen sacerdote y Párroco es un entusiasta restaurador de todo lo que tiene a su cargo. Ejemplos les tenemos en la Ermita de la Virgen de las Angustias, saneada y rejuvenecida; el tejado de la Iglesia de S. Miguel con un buen encofrado que evitará los retejos y la nueva pared de la Iglesia de Santa María, todo esto hace que el Patrimonio eclesiástico de Villarramiel tenga asegurada su conservación para 100 años más como dice Mariano Valero.

Varios documentos acreditan que en 1793 se acaban las obras de esta torre y de la Iglesia de San Miguel. Son doscientos años lo que esta torre ha cumplido. Durante ellos miles de niños fueron bautizados el domingo por la tarde después del toque alegre de sus campanas, que hacían correr a todos los "chiquitos" los confites de padrinos rumbosos. Las campanas de esa torre han anunciado las solemnes misas, procesiones, fiestas patronales, bodas y cante-misas; en éstas ofrece su altura para colocar en lo más alto la bandera blanca. Y al final de nuestras vidas la Torre y sus campanas nos seguirán acompañando.

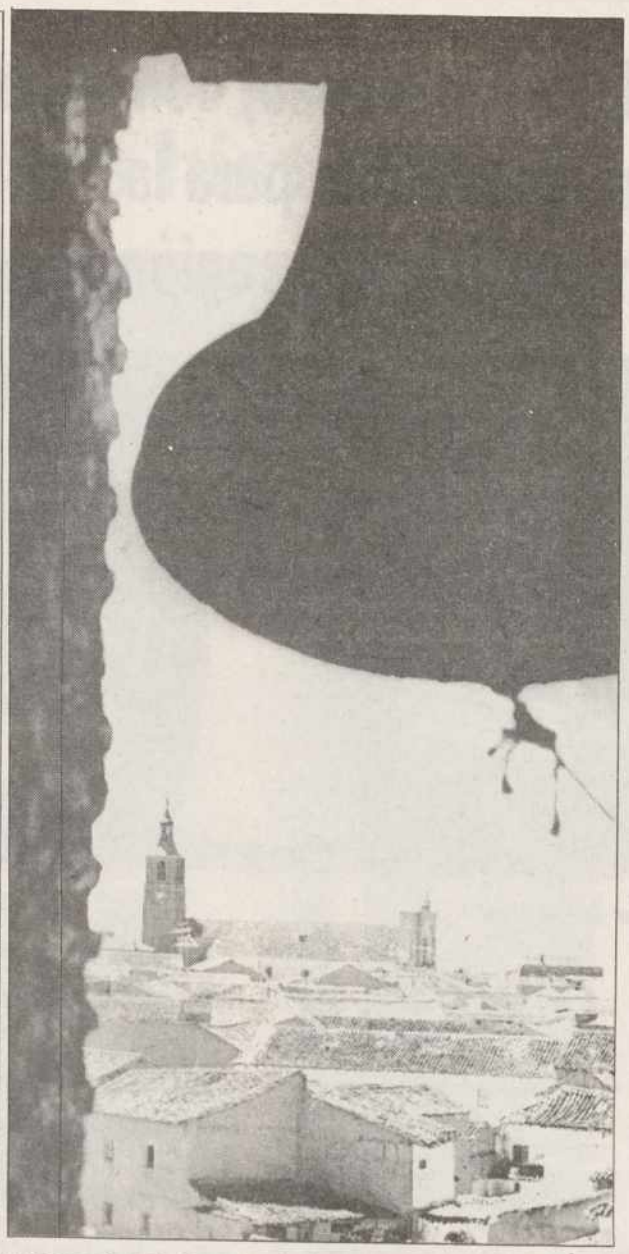

Torre de San Miguel.- (Foto de Julián Pérez Alonso). A la derecha, la iglesia de San Miguel, vista desde la torre de Santa María.- (Foto Tomás Valverde)

Fuí testigo, el 21 de Junio de 1917 de la caída de un rayo en una terrible tormenta que destrozó su reloj y los muchachos recogimos los trozos de cristal de la esfera. Este mismo año el 7 de Diciembre un chico de 13 años, Germán, murió al golpearle el cimbalo que volteaba por rotura de su eje. Durante más de treinta años el organista D. Cándido Ruiz ciudaba y mimaba este reloj que con rigurosa puntualidad dirigía la vida local de nuestro pueblo. El día 2 de febrero 1892 el Ayuntamiento adquirió un Reloj de Torre, que se colocó en la torre actual; costó 4.000 ptas.

Hace tiempo se iluminó la torre con una luz en los "balconcillos" y en la noche se le veía desde varios kilómetros. Otras veces se ha iluminado un lateral de la misma por reflectores.

Durante estos últimos años Don Julián Pérez Alonso ha estado preocupado buscando ayudas y soluciones para nuestra Torre de San Miguel. Informó a las autoridades eclesiásticas, civiles y ecologistas por la presencia del nido de cigüeñas y éstas participan y colaboran para su continuidad. Apoyan y subvencionan en parte la Junta de Castilla y León y se espera también la ayuda económica de las autoridades provinciales y municipales.

Los vecinos residentes, ausentes y simpatizantes vamos entregando nuestros donativos en las cuentas abiertas en los Bancos y Cajas para que nuestra Torre siga siendo orgullo de generaciones venideras. A todos nosotros nos ha correspondido conservar y reparar esta Torre de 36 metros de altura, proyectada por el gran arquitecto de Carlos III, Don Ventura Rodríguez, y al mirarla y contemplarla tendremos la satisfacción de que es Nuestra porque aportamos ayuda y colaboración.

VELILLA DEL RIO CARRION

Sobre concentraciones y ordenamiento agrícola rural

Existe una desorientación en los agricultores y ganaderos, afectos al municipio de Velilla del río Carrión, por las nuevas instrucciones que las autoridades centrales y autonómicas, con el fin de que los propietarios de fincas agrícolas las dejen en barbecho blanco (que dicen ellas) y que solamente se utilicen las semillas que también ordenen.

Antes se perseguía la ganadería de la especie "Cabrio". Ahora se intenta que aumente su número, sufragando unos importes sustanciosos.

En marzo de 1974, se formaliza una solicitud legal, oficialmente también por los propietarios agrícola-ganaderos de las localidades de Alba de los Cardaños, Cardaño de Arriba y Abajo, Camporredondo de Alba, Valsurvio, Valcovero, y Otero de Guardo y Velilla del río Carrión, sin que por la Administración Central y Autonómica, haya habido contestación adecuada, utilizando la últimamente citada: la callada por respuesta a la petición basada legalmente y con todo respeto de su concentración de sus propiedades.

Actualmente se encuentran en completo abandono, la espera del servicio que dejamos señalado, para que desaparezca tanto minifundio que imposibilita poder implantar los aprovechamientos correctos y necesarios.

Desconocemos la pasividad hoy existente y un silencio incomprensible que tiene en completa desorientación a sus dueños agrícolas.

En esta ocasión son necesarias las concentraciones agrícolas para poder responder a los criterios de la administración nacional y autonónoma y poder llegar al respeto a la propiedad que contribuye normalmente hasta la fecha a las mismas administraciones.

Están nuestras propiedades agrícolas utilizadas en pastoreos por los ganderos existentes, sin que hayan contribuído con un solo duro, por dichos aprovechamientos a sus propietarios, ni a la administración de sus beneficios. Es decir, que se ocasionan dos males; uno que no abonan por sus aprovechamientos y otro, que sus beneficios tampoco contribuyen a la administración correspondiente. Por ende, es necesaria su concentración y a tal efecto, también la explotación más adecuada.

Por todos los razonamientos apuntados, solicitamos la aclaracion de nuestra solicitud respetuosamente tramitada por los propietarios de las localidades arriba señaladas, sin que se disculpe ninguna clase de argumentos, que no sean basados, en la reunificación y concentración de nuestros minifundios, para que los mismos puedan rendir su tributo a sus dueños y a las administraciones afectadas al sistema expuesto.

Comenta y escribe la comisión de propietarios, el que suscribe y otros cuatro comisionados más a tenor de cuanto nos favorece y ampara los párrafos 1 y 2 del artículo 20 de nuestra Constitución Española.

Juan Díez del Collado

M.C.D.2022

El plan industrial será presentado en las Cortes para su tramitación parlamentaria una vez consensuado con sindicatos y empresarios

CECALE considera "novedoso, con algunas lagunas" el plan de la Junta para la dinamización industrial de la región

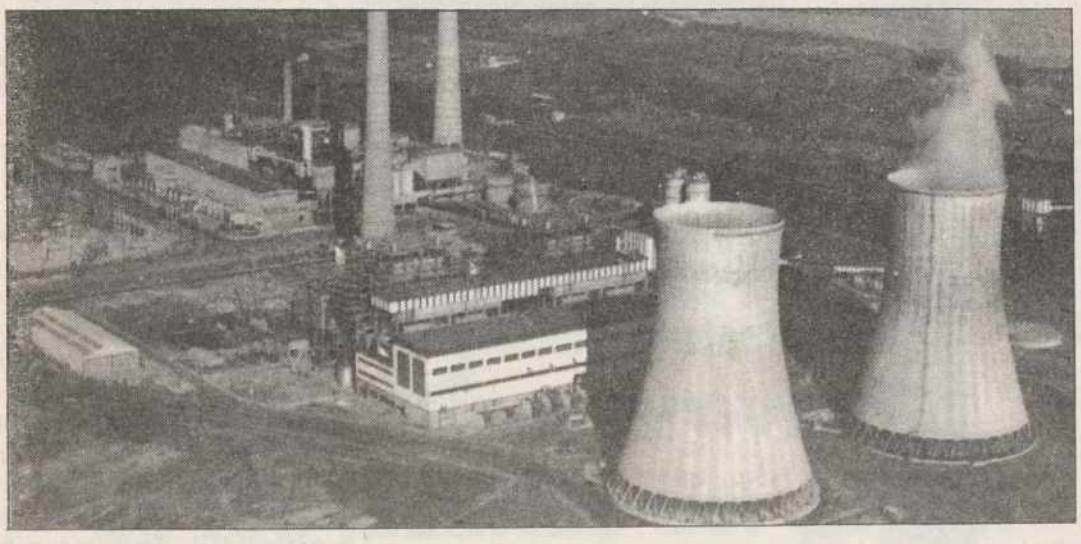

Exterior de la central nuclear de Garoña

Valladolid, (Ical).- La Confederación de Empresarios de Castilla y León (CECALE) calificó de novedoso, aunque con algunas lagunas", "Bases del Pacto Industrial de Castilla y León", según manifestó el presidente de CECALE, José Elías Fernández Lobato, al término de la reunión que mantuvo ayer con el responsable de la Consejería de Economía, Fernando Bécker, quien ha dado de plazo máximo el mes de febrero para llegar a un acuerdo con los agentes económicos y sociales sobre un plan de dinamización industrial para la región que se presentaría entonces a las Cortes regionales para su tramitación parlamentaria.

El consejero de Economía, Fernando Bécker, manifestó por su parte al término de la reunión su satisfacción por el resultado de la primera fase de las negociaciones con los agentes económicos y sociales -el lunes se reunió con los sindicatos- para llegar a un pacto industrial consensuado.

Para Bécker ha quedado demostrado que el texto elaborado por la Consejería de Economía es "un documento novedoso, por cuanto presenta multitud de medidas que hasta ahora no se habían aplicado en la Comunidad, abre nuevas líneas de apoyo a la promoción industrial y establece como principal novedad el establecimiento de un nuevo marco de relaciones laborales e industriales. La propuesta de la Junta da coherencia a las actuaciones en política industrial de la Junta en los próximos cuatro años", añadió Bécker.

El consejero de Economía, Fernando Bécker, que se reunió el lunes por primera vez con los sindicatos UGT y CC.OO. para debatir la propuesta de la Junta, se reunirá de nuevo esta semana con los empresarios, dentro de la ronda de conversaciones que mantiene de forma paralela y por separado con los agentes económicos y sociales con el fin de consensuar un plan de dinamización industrial para la Comunidad. Mientras Fernández Lobato manifestó que las reuniones tendrán que ser tripartitas una vez que se produzca un mínimo grado de acuerdo, Bécker no se mostró muy partidario de las reuniones a tres bandas.

Fernando Bécker

Por otra parte, Fernando Bécker manifestó que en estos momentos "es irrelevante hablar del coste del plan industrial, que en cualquier caso no será inferior a los cien mil millones de pesetas. Las necesidades presupuestarias se concretarán en el momento de que el plan se presente como proyecto de ley en las Cortes regionales". Bécker añadió que una vez consensuado el plan industrial se pedirá la aportación correspondiente a la Administración central.

El presidente de CECALE entregó a los responsables de la Consejería de Economía un documento en el que se apuntan como principales recomendaciones incluir en la propuesta del Ejecutivo regional la ampliación de las ayudas financieras a las pequeñas y medianas empresas; dotar de una estructura descentralizada a la futura Agencia de Desarrollo Regional; revisar la política de formación de trabajadores y empresarios; agilizar la gestión de los incentivos regionales y de los fondos Feder, además de hacerlos complementarios con otro tipo de ayudas; incluir a Segovia en la zona de atención especial a la hora de aplicar los incentivos regionales; y publicar una guía sectorial de empresarios que informe sobre qué tipos de ayuda puede recibir cada sector.

Los empresarios proponen en el documento el reforzamiento del concepto de calidad con el uso de marchas "verdes" o "hecho en Castilla y León" y ven con muy buenos ojos la creación del Centro de Diseño Industrial y del Centro de Servicios de Gestión Empresarial (CSGE).

Los empresarios esperan también que se incluya en el plan una serie de medidas para potenciar el aeropuerto de Villanubla (Valladolid) y dar un tratamiento especial a los de Salamanca, Burgos y León.

Por otra parte, los empresarios manifestaron su preocupación por los problemas técnicos que plantea el plan gasístico que propone la Junta y piden la potenciación de la industria agroalimentaria a través de las denominaciones de origen, así como la publicación de un inventario de recursos turísticos de la región para relanzar este sector.

Por otra parte, José Elías Fernández Lobato enumeró como medidas novedosas y positivas la creación de la Agencia de Desarrollo Regional y el establecimiento del marco de relaciones laborales que permitirá el seguimiento puntual de la competitividad de las empresas de la región.

CENSO ELECTORAL

Castilla y León ha perdido 12.946 electores desde octubre de 1989

Valladolid, (Ical).- El censo electoral de Castilla y León al 1 de enero de este año se sitúa en 2.020.531 personas, 12.946 menos que el censo que rigió en las últimas elecciones generales celebradas el 28 de octubre de 1989. Los datos del censo electoral actualizado han sido dados a conocer por el Instituto Nacional de Estadística.

El nuevo censo electoral incluye las rectificaciones efectuadas en el mes de diciembre en virtud de una instrucción de la Junta Electoral Central, y servirá de base para las consultas electorales que se celebren este año.

Según este censo electoral rectificado al primero de enero de este año Castilla y León ocupa la sexta posición en número de electores, por detrás de Galicia y la Comunidad Valenciana. Andalucía, con más de cinco millones de electores, figura en el primer puesto, seguida de Cataluña, con 4.709.022 electores, y de Madrid, con 3.775.947 electores inscritos.

Por detrás de Castilla y León figuran el País Vasco, Canarias, Aragón y las demás comunidades autónomas. La Rioja, con 207.723 electores, y Cantabria, con 403.319 inscritos, ocupan las últimas posiciones. El censo electoral de Ceuta es de 45.161 y el de Melilla de 37.184.

A la cifra mencionada de votantes de Castilla y León se incorporarán las personas que cumplan 18 años antes de la celebración de la consulta electoral. La población de 16 y 17 años de Castilla y León se eleva en esta misma fecha a 75.890.

De los 2.020.531 posibles votantes censados en Castilla y León 829.921 (el 41 por ciento) corresponden a las capitales de las nueve provincias.

Por provincias, León, con 410.662 y otros 14.025 entre 16 y 18 años, es la que tiene mayor número de electores. Valladolid cuenta con 396.429 electores y 18.033 de 16 a 18 años. El censo electoral de Salamanca es de 286.614, con otros 10.788 comprendidos entre 16 y 18 años.

Burgos cuenta con 280.873 electores, más 10.675 menores de 18 años.

Zamora registra 174.129 electores, además de los 5.623 menores de 18 años; Palencia, con 147.110 electores censados, a los que sumarán los que cumplan 18 años antes de las elecciones; Avila, con 138.644, más otros 4.903 entre 16 y 18 años; Segovia, con 118.205 y 4.335 en el intervalo de edad de 16 a 18 años, y Soria, con 77.965 votantes inscritos, más 2.281 entre 16 y 18 años.

Actividades deportivas y pedagógicas

La Junta firmará un convenio con Portugal

Valladolid, (Ical).- La Junta de Castilla y León suscribirá el próximo viernes un protocolo con el Ministerio de Educación de Portugal para colaborar en actividades deportivas destinadas escolares de Castilla y León y de las regiones portuguesas fronterizas.

El convenio será firmado por el director general de Deportes y Juventud de la Junta, Miguel Angel García Recio, y por la directora general de Enseñanza Básica y Secundaria de Portugal, Lourdes Paixao.

En el articulado del convenio se recoge el deseo de cooperación de Castilla y León con las regiones portuguesas fronterizas en materia de deportes escolar, con el fin de contribuir en la formación del espíritu europeo de las nuevas generaciones. Para fomentar las relaciones de vecindad entre las regiones fronterizas se intercambiarán experiencias y métodos de trabajo.

Los programas de intercambio comprenden jornadas deportivas y pedagógicas para profesores y escolares, que se desarrollarán durante este año en albergues de uno y otro lado de la frontera.

El primero de ellos se desarrollará en Medina del Campo, del 12 al 15 de abril. En julio habrá campus con actividades deportivas y culturales en la Reserva Nacional del Mampodre (León), en el Lago de Sanabria (Zamora), en la Sierra de Béjar (Salamanca) y en Castello Branco y Alfándega da Fé, estas dos últimas en Portugal. En estos encuentros hispano-portugueses participarán unos 500 escolares con sus profesores y monitores.

M.C.D.2022

Ayudas a la restauración: También para museos y turismo

La Junta convoca ayudas para restauración de edificios históricos

Plaza Mayor de Simancas

Valladolid, (Ical).- La Consejería de Cultura y Turismo ha dispuesto un presupuesto de 110 millones de pesetas para ayudar económicamente a los particulares que realicen obras de restauración en edificios que integran el Patrimonio Histórico de Castilla y León.

Podrán ser objeto de ayuda los gastos de apeos, andamiajes y otros medios auxiliares para la ejecución de obras, la mejora, reparación y reposición de cubiertas y elementos contenidos en ellas, la restauración y reposición de cerramientos y acabados exteriores y los tratamientos específicos de protección y consolidación de materiales.

Podrán solicitar estas subvenciones los propietarios de edificios declarados como monumentos o con expediente incoado, de edificios afectados por declaraciones de Bien de Interés Cultural, propietarios de edificios incluidos dentro de un Conjunto Histórico, de elementos integrantes del Canal de Castilla, de plazas mayores de Conjuntos Históricos, y de edificios que perteneciendo al entorno de un monumento estén clasificados con las categoría de protección integral.

Con estas ayudas, la Junta de Castilla y León pretende fomentar e incentivar la labor de los particulares en la conservación del Patrimonio Histórico y Cultural de Castilla y León.

EQUIPAMIENTO DE MUSEOS

La Junta de Castilla y León ha convocado también ayudas para los municipios de esta Comunidad que mejoran las instalaciones y equipamientos de sus museos.

El presupuesto destinado a estas subvenciones es de 5 millones de pesetas.

Podrán acogerse los municipios que dispongan de museos en los que exista un responsable cualificado al frente del centro, con un horario fijo de apertura al público y que disponga de sistemas de gratuidad o bonificación en el precio de las entradas para grupos y colectivos.

Para la concesión de las ayudas, la Consejería de Cultura tendrá especialmente en cuenta las características o equipamiento del museo para el que se solicita la subvención, la importancia de las colecciones conservadas en el museo, el número de visitantes anuales y la aportación económica que destina la corporación de la que depende el centro.

AYUDAS PARA EL TURISMO

Por último, las asociaciones promotoras de fiestas declaradas de interés turístico regional, así como entidades o instituciones sin ánimo de lucro que realicen actitivades de promoción turística, podrán solicitar las ayudas convocadas por la Junta de Castilla y León, para las que la Consejería de Cultura y Turismo ha presupuestado 15 millones de pesetas.

Así, la Junta ayudará a financiar acciones publicitarias y la celebración de fiestas tradicionales de interés turístico como fórmula de fomento y promoción del turismo durante 1993.

La cuantía máxima de las subvenciones podrá ser de hasta el 50 por ciento del coste de dichas actividades promocionales.

Descubierta la guarida de un atracador en un pueblo de Avila

Avila, (Ical).- Un rifle con la culata recortada, munición y joyas son algunos de los objetos hallados por la Guardia Civil en el domicilio camuflado de una persona que responde a las iniciales de M.A.R., al que se considera responsable de varios atracos cometidos en Avila, y que en la actualidad se encuentra ingresado en prisión, según informó el Gobierno Civil de Avila.

La Guardia Civil, provista del correspondiente permiso judicial, efectuó el lunes un registro en una vivienda de la localidad abulense de Sotillo de la Adrada, en el Valle del Tiétar. Dicha vivienda estaba a nombre de una personas con identidad falsa.

En realidad, bajo esa falsa identidad se escondía la persona antes aludida, M.A.R., detenido desde mediados del pasado mes de noviembre como el presunto autor de una larga serie de atracos a entidades bancarias. Algunos de estos atracos fueron cometidos durante el verano en Avila, cuestión que motivó que la Junta Provincial de Seguridad Ciudadana decidiese tomar cartas en el asunto y adoptara una serie de medidas especiales de seguridad.

Las investigaciones de la policía contribuyeron a la identificación de M.A.R., de 35 años, natural de Toledo, que finalmente fue detenido en la localidad de Vélez Málaga (Málaga) tras haber realizado un atraco en esta última ciudad.

Al averiguarse que la vivienda de Sotillo de la Adrada era en realidad del atracador preso desde noviembre, se procedió a su registro con la ayuda de un perro adiestrado en detectar droga escondida. El resultado ha sido el hallazgo de un rifle del calibre 22 con la culata recortada, munición para esta arma, un cargador de 9 milímetros parabelum, un gramo de heroína, 50 comprimidos de sustancias psicotrópicas, y varias cadenas, colgantes, anillos y pulseras, todo esto último de oro.

Concurso de expresión plástica y literaria sobre "Los Derechos de la Infancia"

Valladolid, (Ical).- La Consejería de Sanidad y Bienestar Social ha convocado un concurso de expresión plástica y literaria sobre "Los derechos de la infancia", siguiendo las recomendaciones dadas por la Organización de las Naciones Unidas (ONU) respecto a la Declaración Universal de los Derechos de la Infancia y con el fin de difundir el conocimiento de tales derechos de los niños.

El concurso, que pretende también estimular su capacidad de expresión y su creatividad, está dirigido a niños con edades entre 6 y 14 años que se encuentren escolarizados en cualquier centro docente de Castilla y León, y establece dos modalidades, una individual y otra colectiva.

Los premios para cada una de las modalidades, plástica o literaria, consisten en un diploma y un lote de libros y material que, según sea de forma individual o colectiva, oscila entre las cinco mil y las setenta y cinco mil pesetas.

Los trabajos premiados integrarán la exposición itinerante que bajo el lema "Crecer con todos los derechos" organiza la Consejería de Sanidad y Bienestar Social.

M.C.D.2022

Una interesante sentencia

El alcalde que abandone a su partido no podrá encabezar otra lista electoral

Madrid (EFE).- Un cabeza de lista electoral, que abandone el partido por el que se presentó a las elecciones para alcalde, no puede encabezar después, y en el mismo mandato electoral, otro grupo político y ser elegido de nuevo alcalde por un acuerdo del Pleno del Ayuntamiento.

En una sentencia difundida por el Tribunal Constitucional se concede el amparo solicitado por el Partido Popular contra el nombramiento del actual alcalde de Las Palmas de Gran Canarias, José Sintes Marrero.

Sintes Marrero es un "tránsfuga" del Partido Popular que, tras encabezar su lista en las elecciones municipales de mayo de 1991, abandonó este grupo y encabezó otro denominado "grupo mixto" con correligionarios también escindidos del PP.

La sentencia estima que el Pleno del Ayuntamiento de Las Palmas de Gran Canaria debe adoptar un nuevo acuerdo en el que proclame candidatos a aquellos concejales que en el momento de la elección de alcalde ostentaban la condición de "cabeza de lista" de la candidatura por la que fueron elegidos y se proceda entre ellos a la elección de alcalde.

La sentencia revoca otra de la Sala de lo Contencioso-administrativo de Las Palmas de Gran Canarias que daba por buena la elección de Sintes Marrero.

Cuando se celebraron las elecciones del 91 los partidos políticos firmaron un acuerdo según el cual la alcaldía la desempeñaría en primer lugar el candidato del CDS José Vicente León Fernández y, desde el 1 de noviembre de 1992 al 28 de febrero de 1994, el cabeza de lista del partido popular.

Sin embargo, cuando llegó el momento de que tomara el mando el cabeza de lista del PP, que era Sintes Marrero, este había abandonado su partido, junto con la mayoría de los integrantes de su grupo y formado un llamado "grupo mixto".

El Ayuntamiento de Las Palmas celebró entonces un Pleno en el que nombró alcalde a Sintes Marrero, pero como cabeza de lista de un grupo diferente a aquel con el cual se presentó a las elecciones municipales.

La sentencia, que ha contado con un voto particular en contra, recuerda la legislación electoral según la cual sólo pueden ser candidatos los concejales que encabecen sus correspondientes listas, lo cual no ocurría en este caso, ya que por el PP había ya otra candidata.

El TC entiende que este es un caso de renuncia voluntaria al puesto de "cabeza de lista" del PP y que de la jurisprudencia de este tribunal no puede extraerse la existencia de un "plus" de representatividad de los cabeceras de lista que les permita ser candidatos a la Alcaldía durante toda la vigencia de su mandato con independencia de que hayan abandonado el grupo político de cuya lista fueron cabeceras.

Añade la sentencia que aunque la personalidad de quien figure como cabeza de lista haya podido tener alguna relevancia en el momento de la elección popular, los votos de los ciudadanos en las elecciones muncipales son a listas presentadas por partidos, federaciones, coaliciones y agrupaciones de electores, sin que sea posible determinar dentro de cada lista qué candidato ha recibido más votos y es por tanto más representativo.

Además, la ley establece que cada uno de estos grupos no puede presentar más que una lista de candidatos para la misma circunscripción.

En este caso se daba la circunstancia de que el PP presentaba una cabeza de lista y, al mismo tiempo había otra lista encabezada por Sintes Marrero, que también procedía de las mismas filas.

Reforma del mercado de trabajo

Empresarios y trabajadores no se fían de Noval

Martínez Noval

Madrid (EFE).- La patronal CEOE y CCOO mostraron su desconfianza ante la propuesta de reforma del mercado de trabajo avanzada ayer por el ministro de Trabajo, Luis Martínez Noval, que, según la secretaria de Empleo de CCOO, Salce Elvira, necesita concreción en el programa electoral del PSOE.

Elvira calificó de "muy preocupante" la posibilidad de que las declaraciones de los ministros de Economía y de Trabajo sean una maniobra para aplazar una cuestión tan importante hasta después de las elecciones generales, y añadió que el PSOE "debe dejar muy claro en su programa electoral si piensa flexibilizar el despido".

El titular de Trabajo explicó la necesidad de plantear una reforma "global y consensuada" del mercado laboral en todos sus aspectos, tanto en la contratación como en el despido.

La dirigente sindical señaló que es necesario saber cuáles son los criterios reales del Gobierno en esta materia, ya que los puntos de vista de los ministros de Economía y de Trabajo no parecen coincidir, y reiteró que CCOO está "radicalmente en contra" de la desaparición de la autorización administrativa previa para los despidos colectivos.

Respecto a esta cuestión, Noval aseguró que la desaparición de este requisito no contribuiría a abaratar el despido ni a crear empleo, y añadió que, en todo caso, la supresión del visto bueno de la Administración sólo tendría sentido junto a la reforma de las modalidades de contratación.

Para Salce Elvira, el ministro ha tardado demasiado tiempo en darse cuenta de que hay una excesiva rotación en el mercado de trabajo, con un 35 por ciento de los trabajadores con contratos temporales, y recordó que los sindicatos ya han planteado hace tiempo medidas para reducir la temporalidad.

Fuentes de CEOE aseguraron a EFE que, aunque este tema se tratará en profundidad en la próxima Junta Directiva, en la organización empresarial se ha recibido con "escepticismo" la propuesta del ministro, que se considera una declaración "de cara a la galería".

Todos contra la presión fiscal

Los comerciantes se rebelan

Madrid/Sevilla (EFE).- Los pequeños y medianos comerciantes de la Comunidad de Madrid cerraron ayer de forma mayoritaria sus tiendas y llevaron a cabo dos concentraciones, tras las que se produjeron incidentes, para protestar por el aumento de la presión fiscal y la libertad de horarios de los grandes almacenes.

En Andalucía, varios miles de personas se manifestaron ayer en distintas provincias para solicitar la promulgación de una Ley de Comercio para la comunidad autónoma y en contra del incremento de la presión fiscal, mientras que en Cataluña y en Mallorca también hubo actos de protesta.

El presidente del Gobierno, Felipe González, dijo en relación con esta jornada de paro que los ayuntamientos tienen que ser prudentes en la aplicación del Impuesto sobre Actividades Económicas (IAE) para que no tenga una repercusión negativa en los comercios.

En declaraciones a la cadena SER, González manifestó que los comerciantes "no tienen la totalidad de la razón, pero tienen sus razones", y acusó a los empresarios de mantener una postura contradictoria, ya que cuando se liberalizaron los horarios comerciales creyeron que la medida era positiva para la actividad económica, mientras que ahora origina el cierre patronal.

La unanimidad en el seguimiento de la huelga en Madrid se rompió en la convocatoria de actos, ya que CEPYME-Madrid, CADAM, COPYME y ACOTEX concentraron a sus afiliados en la Plaza de España mientras que CECOMA lo hizo en la ciudad deportiva del Real Madrid.

Tras la protesta llevada a cabo en la Plaza de España, un grupo de manifestantes, encabezados por jóvenes con la cara cubierta, cortaron el tráfico en el centro de la ciudad e intentaron acceder a unos grandes almacenes.

Según la Policía Nacional, "una persona fue detenida tras intentar lanzarse a las ruedas de una furgoneta, y en ese momento fue retenido hasta su identificación el fotógrafo Luis de Sala Pumariño, de la revista 'Mercado'".

Mientras tanto, un grupo de concentrados en la Ciudad Deportiva del Real Madrid zarandeó e insultó al equipo del Centro Territorial de Televisión Española que cubría el acto.

Bajo el lema "Por la supervivencia de nuestras empresas", los comerciantes madrileños exigieron una Ley de Comercio -que establezca una jornada de 60 horas laborales y cierre de domingos y festivos-, una ley de arrendamientos urbanos "más justa" y una menor presión fiscal.

El éxito de la protesta fue resaltado por todas las patronales y según la Confederación de Empresarios de Comercio al por Menor de Alimentación de Madrid y Provincia (CECOMA) "más del 95 por ciento" de los comercios se sumó al paro.

Los presidentes de CADAM, Primitivo Sanz, de CEPYME-Madrid, Fernando González, y de COPYME, José Ajenjo, llamaron a la insumisión y arremetieron contra el Gobierno, el presidente de la CEOE y el alcalde de la capital.

Los comerciantes del resto de los municipios de la comunidad madrileña se sumaron también de forma mayoritaria a la protesta, que se desarrolló con tranquilidad y no ha provocado problemas de desabastecimiento entre los ciudadanos.

En Andalucía, el portavoz del Gobierno, José Nevado, defendió la necesidad de que los comerciantes alcancen un acuerdo gremial sobre los horarios de apertura de los establecimientos, dada la dificultad existente para la regulación de esta materia por parte del Ejecutivo.

Con la colocación de trapos blancos en los comercios en señal de protesta y de lazos blancos en la vestimenta de los empresarios, la patronales Pequeña y Mediana Empresa de Cataluña (PIMEC) y SEFES iniciaron una campaña de protesta contra el aumento de la presión fiscal.

Los empresarios del Comercio de Mallorca entregaron un documento en el Parlamento balear en el que se solicita la elaboración de una Ley de Comercio Regional que regule y controle el comercio interior de las Islas, declaró el presidente de Pimeco, Demetrio Peña.

La Unión de Consumidores de España (UCE), por su parte, manifestó su disconformidad con la convocatoria de cierre ya que considera que esta medida "nunca es la más adecuada para solucionar el problema".

M.C.D.2022

Ministro de Justicia:

Si Barbero se siente presionado, que lo denuncie

El ministro de Justicia, expeditivo

Madrid (EFE).- El ministro de Justicia, Tomás de la Quadra-Salcedo, declaró que si el magistrado del Tribunal Supremo que instruye el "caso Filesa", Marino Barbero, se siente presionado debe aplicar la ley y denunciarlo al Consejo General del Poder Judicial.

Tomás de la Quadra realizó estas manifestaciones en la Facultad de Ciencias de la Información de la Universidad Complutense de Madrid, donde clausuró las primeras Jornadas sobre Lenguaje Jurídico y Periodismo, en las que intervinieron el magistrado del Tribunal Constitucional Rafael Mendizábal, el decano del Colegio de Abogados de Madrid, Luis Martí Mingarro, y el director del diario "El Mundo", Pedro J. Ramírez.

El titular de Justicia negó rotundamente que el Ejecutivo haya presionado al instructor del "caso Filesa", -seguido para esclarecer una supuesta financiación irregular del PSOE-, pero añadió que "si lo hubiera hecho lo que procede es ponerlo en conocimiento del CGPJ". "Pero no ha habido interferencia alguna", insistió.

De la Quadra recordó que el artículo 14 de la Ley Orgánica del Poder Judicial "prevé que si algún juez se siente presionado debe ponerlo en conocimiento del Consejo con hechos y no haciendo públicamente fuera del ámbito judicial insinuaciones veladas o difíciles de interpretar" y añadió: "A lo mejor no se siente inquietado el señor Barbero".

Asimismo, manifestó que "todo lo demás son insinuaciones capciosas o difíciles de entender".

Preguntado por el premio al mejor jurista del año, concedido por la Asociación de Antiguos Alumnos de la Facultad de Derecho de Madrid entregado por el alcalde de Madrid, José María Alvarez del Manzano, afirmó que ayer ha enviado una carta como antiguo alumno al presidente de la asociación en la que le manifiesta su "posición crítica".

De la Quadrá explicó que esta "posición crítica" responde "al hecho de que a través de la concesión de premios o de censuras a los jueces en relación a asuntos que están subyúdice se pueda mediatizar o poner en cuestión su independencia e imparcialidad".

Al respecto agregó: "Me preocupa esa posición de la Asociación de Antiguos Alumnos que como juristas deben ser especialmente cuidadosos con acciones como premios que pueden estimular un tema que está subyúdice, en el cual tiene que haber una absoluta imparcialidad".

El ministro señaló que le consta "que no sólo ahora sino otros años ha habido posiciones dentro de esa asociación estimando que la misma no debe producir esa interferencia incluso con dimisiones que me parecen bastante sensatas".

De la Quadra dijo que "en cuanto a que un representante cualificado del PP imponga una condecoración a Marino Barbero me parece que el hecho de que lo haga una parte en el proceso no necesita más comentarios".

La música en España

Denunciada la existencia de un grupo de poder

Victoria de los Angeles

Victoria Palant

Roma (EFE).- En España hay "excelentes cantantes jóvenes que tienen la desdicha de no formar parte del grupo de poder que desde hace años cree ser el "capo" de la música en nuestro país", afirmó ayer, en Roma la soprano Victoria de los Angeles, en entrevista a la agencia EFE.

La cantante, que citó entre los jóvenes de talento a María Bayo y María Orán, lamentó que el mundo musical en España "esté todavía anclado en unos cuantos que con pericia han hecho creer que son los únicos que existen".

Victoria de los Angeles, que ofreció el lunes un recital de música de cámara junto al tenor sueco Nicolai Gedda en el Teatro de la Opera, dijo que "las controversias surgidas en los últimos años en el campo de la lírica en España han sido útiles, ya que han salido a la luz cosas que con el mundo de la música y con la ética tienen poco que ver".

En esta entrevista a la agencia EFE, la soprano señaló que "el papel de la prensa en esto ha sido importante. Sin pasarse de la raya y con conocimiento de causa, los periodistas pueden frenar los estragos que se han cometido y se cometen con las subvenciones que son, en definitiva, el dinero de los contribuyentes y que van a parar siempre al mismo lugar, siempre a los mismos, que son jefes de las Olimpiadas o de la Expo de Sevilla".

"Esto es lo que pasa en España", dijo Victoria de los Angeles, y añadió que "es una lástima, porque así se desvirtúa el gusto y el pensamiento del público, que se conforma con popurrís y con galas en las que ven comportamientos vulgares".

La soprano puntualizó que "en el mundo de la lírica en España el tenor Alfredo Kraus es un punto aparte: él ha pertenecido siempre a otra galaxia, a la de la música y no a la de los estadios".

Agregó que el tenor canario "es otra categoría, porque cree en la música, en la música de verdad, que es un universo con el que los otros no tienen nada que ver".

En este sentido, para ella, Kraus, con quien cantó el "Werther", es "como Gedda: todos los demás no le llegan a Gedda a la suela de los zapatos, no sabrían cantar un Schubert, y si cantan en Viena un "Ave María" lo gritan, y no se salen de los "soles míos". No, esos no son divos, son exhibicionistas, la música es otra cosa".

Victoria de los Angeles, que el 1 de noviembre festejará cantando en Londres sus 70 años, dijo que "al haber vivido otra época, en la que la música se hacía con intensidad, creo que lo que más me apena es la superficialidad que existe hoy. La lírica no es para los estadios, donde se canta con micrófonos escondidos, eso es una mentira pues hasta el volumen de la voz se falsifica".

Todo esto, "aunque no soy conservadora y no estoy atada al pasado, no tiene nada que ver con lo que Gedda y yo, por ejemplo, hemos vivido. Y si tuviéramos que integrarnos a esto, si tuviéramos que cantar así, no podríamos, y además, no nos admitirían: no somos personajes de estadio".

En la gala de las Olimpiadas "canté porque era "play-back" y porque era emocionante, pero si hubiera tenido que cantar de verdad me habría sentido postiza".

Guerra Campos:

No hay que votar a los responsables de la corrupción

Cuenca (EFE).- El obispo de Cuenca, José Guerra Campos, afirmó ayer que no se debe votar a todo aquel que sea responsable del estado de corrupción actual, sobre todo el que tiene la juventud, bien sea por falta de ideales positivos o por otro tipo de actuaciones.

Según declaró Guerra Campos a un grupo de periodistas, "no se puede favorecer lo que es incompatible con la visión cristiana de la vida", y agregó que "todo lo demás es opinable y cada uno puede tener sus preferencias y votar a cualquier partido, aunque hay una exigencia previa: dentro de ese partido tienes que hacer valer y que se te respete la condición de cristiano".

En este sentido, el obispo de Cuenca aseguró que le extrañaba que "en los partidos políticos los cristianos que se tienen por tales y tienen un poco de lucidez no hagan notar su presencia, no desde la oposición, sino desde su derecho democrático a participar en esa formación".

Guerra Campos, que hizo estas declaraciones antes de participar en la inauguración de un curso sobre el nuevo catecismo que ha organizado la Dirección Provincial del MEC y que va destinado a profesores de EGB y Enseñanza Media, indicó que el libro que contiene la doctrina de la Iglesia Católica "es una nueva formulación adaptada al momento actual".

Asimismo, Guerra Campos explicó que este catecismo es novedoso para aquellos sectores que están acostumbrados a una obra fundamental, infantil y sintética, compuesta por preguntas y respuestas, y agregó que el nuevo texto es "comparable al mejor libro de pensamiento".

Respecto a la polémica que ha suscitado el nuevo catecismo, el obispo de Cuenca declaró que "es un libro que hay que leer desde el principio y adquirir una visión total de él para después podernos detener en un punto concreto. Por ello no son dignos de atención las personas que van picoteando puntos sueltos, que son los que han creado la polémica".

M.C.D.2022

Toros en Sevilla

"Espartaco", tres tardes en "La Maestranza"

Espartaco

Sevilla (EFE).- Juan Antonio Ruiz "Espartaco" toreará tres tardes en el abono sevillano de esta temporada si culmina el principio de acuerdo al que llegaron ayer en Sevilla el apoderado del diestro de Espartinas (Sevilla), Rafael Moreno, y el gerente de la empresa de La Maestranza, Diodoro Canorea.

Rafael Moreno dijo a EFE que la conversación con Canorea ha servido para alcanzar "un principio de acuerdo sobre una base posible de tres corridas de toros": una el Domingo de Resurrección, otra en preferia, y la restante en "farolillos", semana que coincide con la Feria de Abril de Sevilla.

Sobre el Domingo de Resurrección, fecha en la que se inaugura tradicionalmente la temporada sevillana, el apoderado manifestó que "no puedo decir que sí, pero es probable, ya que a Juan Antonio es un día que le gusta", mientras que de las otras dos fechas dijo que sí, "que esa es la intención".

Respecto a los hierros que podría matar el de Espartinas en el abono sevillano, Rafael Moreno citó, aunque con cierta prevención, los ya clásicos de Juan Pedro Domecq, "Torrestrella", "Torrealta" y Sepúlveda.

"Se habló de estas ganaderías, pero los toros son como el vino, que además de la marca hay que catarlos y verlos en el campo", aclaró Moreno, quien precisó que aún no se ha hablado de la posible feria de Francisco José Ruiz "Espartaco Chico", su otro representado.

DESTITUTIDOS DOS PRESIDENTES DE LA MAESTRANZA

Los comisarios de policía José Luis León y Gonzalo Jiménez Molés destituidos esta temporada como presidentes de la plaza de toros de La Maestranza por decisión del jefe superior de Policía de Sevilla, José Luis Morales, dijo a EFE Delmiro Salazar, decano del palco.

Salazar declaró no saber los motivos de la destitución aunque apuntó "razones de servicio" y precisó que la decisión también alcanza a Francisco Teja y José Antonio Vidal, policías y delegados gubernativos del coso sevillano.

El director general de Política Interior de la Junta de Andalucía, Fabriciano Torrecillas, manifestó a EFE desconocer la decisión y dijo que el organismo que dirige pide anualmente a la Delegación del Gobierno en Andalucía que le proponga los nombres de los presidentes del coso sevillano para designarlos tras su aprobación.

Tras estas destituciones, sólo quedan como responsables del palco de La Maestranza Delmiro Salazar, quien anunció que se jubilará tras la temporada de 1993, y Juan Murillo, que debutó la pasada temporada y presidió festejos de compromiso menor.

Salazar precisó que, "en principio y de palabra", el proyecto de José Luis Morales es que el palco de La Maestranza sea ocupado por él mismo y por Murillo, a quienes ya ha comunicado que deberán reunirse el jueves con representantes del Ministerio del Interior en Madrid y que serán nombrados oficialmente en marzo.

Puntualizó que el problema que se puede plantear si esta decisión se convierte en definitiva es que dos presidentes son pocos para una temporada tan densa como la sevillana en la que, al menos en tres días -viernes, sábado y domingo de feria- hay festejos mañana y tarde.

Esta circunstancia obliga a que un presidente esté en el reconocimiento de las reses a lidiar al día siguiente al mismo tiempo que el otro está en el palco y a que, en consecuencia, ninguno de ellos pueda descansar un solo día durante el ciclo ininterrumpido de festejos.

José Luis León fue el presidente que suspendió el 4 de octubre de 1991 la corrida patrocinada por la Expo 92, en la que según dijeron a EFE testigos presenciales se negó a romper las actas de los reconocimientos veterinarios y llegó a poner su cargo a disposición de sus superiores.

Jiménez Molés no quiso hacer lo propio con una corrida de toros en septiembre pasado, para lo que adujo que el reglamento le obligaba a esperar a la hora de comienzo de la corrida, que finalmente siguió adelante.

Predicar con el ejemplo

Congelación salarial para los parlamentarios

Madrid (EFE).- Las Mesas del Congreso y del Senado, en sesión conjunta celebrada ayer en la Cámara Alta, acordaron por unanimidad la congelación de los sueldos de los parlamentarios para el año 1993, informaron a EFE fuentes oficiales.

En su primera reunión conjunta del presente año, los órganos rectores del Congreso y del Senado fijaron en un 1,8 por ciento la subida salarial de los trabajadores de las Cortes Generales, el mismo incremento que han tenido los funcionarios de la Administración Central.

Los parlamentarios continuarán este último año de legislatura con una retribución mensual de 368.423 pesetas en concepto de "asignación constitucional" sujeta a IRPF, más una "indemnización por ejercicio del cargo", que no cotiza a Hacienda, fijada en 93.702 pesetas para los residentes en Madrid y en 206.146 pesetas para los de provincias.

Representantes de todos los partidos políticos con representación en las Mesas de las dos Cámaras manifestaron a EFE su acuerdo con la decisión de congelar los sueldos de los parlamentarios, como el resto de los altos cargos de la Administración, para dar ejemplo de austeridad al resto de los ciudadanos.

En contra de la subida de los funcionarios se han pronunciado el representante de Izquierda Unida en la Mesa, José Luis Núñez, quien la consideró corta, así como los sindicatos CGT, CCOO y STC, los cuales han reclamado que, al menos, la subida del 1,8 por ciento sea lineal, para favorecer a los salarios más bajos.

NOTICIAS

LOS EURODIPUTADOS ESPAÑOLES EXIGIRAN MEDIDAS CONTRA LA SEQUIA

Bruselas (EFE).- Los eurodiputados españoles de la Comisión de Agricultura del Parlamento Europeo exigirán a la Comisión Europea que presente las medidas oportunas para paliar las pérdidas de renta que sufrirán los agricultores este año a causa de la sequía.

El eurodiputado socialista José Vázquez Fouz solicitó al comisario europeo de Agricultura, el luxemburgués René Steichen, "que tome la iniciativa contra la sequía porque se avecina un año agrícola dramático".

El parlamentario del Partido Popular Antonio Navarro también exigió que la Comisión adopte medidas, ya que en su opinión la falta de lluvias en países como España ha impedido la siembra de productos como el arroz, el algodón o el maíz y obligará a los agricultores a cultivar el girasol, un producto que aguanta mejor la falta de lluvias.

Los eurodiputados españoles solicitarán en una resolución que será discutida en el pleno del Parlamento Europeo en Estrasburgo en febrero que la Comisión Europea autorice el cultivo de girasol por encima de la Cantidad Máxima Garantizada (CMG).

España pudo cultivar en 1992 un máximo de 1.400.000 hectáreas de girasol, según una decisión del Consejo de Ministros de Agricultura, mientras que este año -con una nueva situación de sequía- sólo se autorizarán 1.100.000 hectáreas, según informó Antonio Navarro.

Los agricultores españoles no pueden cultivar más allá de dicha cantidad máxima, bajo pena de una multa.

Por otra parte, Vázquez Fouz defenderá un aumento de la cantidad máxima susceptible de recibir ayudas de cultivo de trigo duro en España de 550.000 a 620.000 hectáreas, que en su opinión es una cifra "más acorde con la producción real española".

El eurocomisario Steichen se limitó a afirmar que estaba dispuesto a discutir todas las mejoras que puedan ser útiles para los agricultores, siempre dentro de los márgenes y la filosofía de la reforma de la Política Agrícola Común (PAC).

Por otra parte, la Comisión Europea remitió al Consejo de Ministros de Agricultura el memorando sobre el acuerdo conseguido el pasado mes de diciembre con Estados Unidos sobre el sector de las oleaginosas.

El acuerdo limita la producción europea de estas semillas -colza, soja, girasol- a 5.128.000 hectáreas en toda la Comunidad.

EL ALCALDE DE CANGAS PRETENDE EL COBRO DE IMPUESTOS DESDE EL CONFLICTO DE 1988

Pontevedra (EFE).- El alcalde de Cangas, José Manuel Chapela, se reunió ayer en Pontevedra con técnicos del servicio de recaudación provincial para iniciar de inmediato el cobro de la contribución urbana en este municipio, pendiente desde el conflicto vecinal de 1988.

Por entonces, el pueblo se opuso a la pretensión municipal de aumentar las tasas, lo que suscitó que los vecinos se levantasen contra el alcalde, el socialista Lois Pena. Este hubo de dimitir tras numerosos incidentes entre la fuerza pública y sus opositores, que se saldaron con numerosos heridos.

En los últimos cuatro ejercicios, la contribución urbana no se ha cobrado en Cangas do Morrazo.

José Manuel Chapela, del PP, explicó que la reunión se trata de "contactos técnicos" para elaborar un nuevo padrón municipal con el que se notificará a cada vecino el importe total de la deuda.

Chapela pretende enviar cuanto antes estas notificaciones, con las revisiones acordadas en un pleno de septiembre del pasado año. En aquella sesión se aprobó, con los votos de PP y PSOE, revisar a la baja todos los recibos de contribución, reducir los tipos impositivos que se aplicaron y facilitar el pago atrasado, permitiendo el abono en plazos.

EXPERIMENTO MARINO EN MALAGA

Fuengirola (Málaga) (EFE).- Los más de veinte expertos que participan en Fuengirola en el seminario de investigación del fondo marino han comenzado una serie de trabajos de campo para sintetizar los conocimientos que demuestran la influencia del océano en la retirada de anhídrido carbónico de la atmósfera.

El doctor Jaime Rodríguez dijo a EFE que los experimentos consisten en el análisis de las muestras de agua que el buque oceanográfico "Odón de Buen", perteneciente al Instituto Español de Oceanografía, toma todos los días de una columna de líquido situada a 200 metros de profundidad.

M.C.D.2022

La Balastera acogerá el 2 de febrero dos encuentros. A las 15,30 horas, el que enfrentará a los veteranos del Palencia C. F. con el equipo juvenil morado de Liga Preferente; a las 17,30, el Palencia-Dyosgyör. Y ambos podrán presenciarse por 500 pesetas, además de permitirse el libre acceso de señoras y niños (Foto LUIS)

Confirmado el amistoso internacional de Las Candelas, en La Balastera, con localidades a 500 pesetas y entrada gratuita para mujeres y niños

El C. F. Palencia se enfrentará el Dyosgyör de la 1.ª División de Hungría

Tres de sus internacionales interesan a Logroñés, Castellón y Lugo

Carlos M. SANTOYO

Definitivamente, el Diosgyör de la 1ª División Nacional de Hungría se enfrentará al C.F. Palencia a las 17,30 horas del martes 2 de febrero, en La Balastera, con motivo de la festividad de Las Candelas. Un partido sin duda atractivo que pondrá broche de oro a una interesante jornada deportiva que dará comienzo a las 15,30, en el mismo escenario, con el encuentro Veteranos del Palencia-Palencia Juvenil de Liga Preferente.

La Junta Directiva del C.F. Palencia cerraba en las últimas horas el correspondiente acuerdo con José Toth Zele, representante del equipo. Un hombre al que sin duda recordarán nuestros lectores más veteranos ya que jugó en numerosos clubes europeos, entre ellos el Rápid de Viena y el Grenoble, para finalizar su carrera deportiva en el Atlético de Madrid donde una lesión le retiró.

El citado intermediario, que está casado con una palentina, ha entrenado durante cuatro temporadas al Real Madrid Juvenil ocupando posteriormente durante 20 años banquillos de equipos de 2ª B del sur además de los de otros clubes de Francia y Portugal.

Pues bien, Toth Zele, en nombre de la empresa "Derta Difusión", ha remitido a la sede social morada por "FAX" el correspondiente contrato por el cual el Diosgyör desplazará a su primera plantilla a cambio de 400.000 pesetas y la cena. Exigiendo el cobro de esa cantidad antes del inicio de la segunda parte.

COLABORACIONES

¿Si el Palencia recaudará esa cantidad para no perder dinero? Estamos convencidos de que sí. Porque los mandamases morados, con buen criterio, han establecido 500 pesetas como entrada única, con acceso gratuito para señoras y niños, lo que debe animar al Ayuntamiento a contribuir con esas 100.000 pesetas solicitadas para incluir el choque en el programa de festejos de Nuestra Señora de la Calle.

También se realizan otras gestiones para cubrir el presupuesto. Así, el equipo húngaro lucirá las camisetas de Rústic y el Palencia vestirá en el primer periodo las de Cutty Sark y en el segundo seguramente las de Urbón, dos empresas que colaborarán por ello con 25.000 pesetas "por barba" como contraprestación. Sin olvidar las 30.000 pts que los directivos aportarán de su bolsillo "echando mano" de unas participaciones de lotería con las que habían sido agraciados a título personal recientemente.

¿Otros alicientes del choque? Ese partido previo entre los veteranos del Palencia C.F. y el equipo juvenil de Liga Preferente, la rifa de una bicicleta donada por "Saver" (en las entradas figurará un número para ello), la placa que se entregará en los prolegómenos al Colegio Provincial de Arbitros de Fútbol por su buena disposición en compromisos de este tipo etc.

INTERNACIONALES

El lunes, cuando adelantábamos esta noticia, significábamos que el Diosgyör exigía para desplazarse a España al menos cuatro partidos. Pues bien, su representante Toth Zele se lo ha conseguido y además de La Balastera visitará los campos del Lugo, Beasain y Badajoz.

Los jugadores más destacados de este equipo son los siguientes:

* Ferenc Kiss. Internacional húngaro.
* Sándar Varga. Internacional Sub-21 de Hungría.
* Dohot Benone. De Rumanía.
* Szergury Szvisztun. De Ucrania.
* Guran Adzsoyef. Internacional ucraniano al que desea contratar el Lugo de 2ª A.
* Vladimir Perhomenko. De Rusia.
* Szerguey Subin. Internacional ruso en la agenda del Castellón de 2ª A.
* Szerguey Szevchenko. Internacional ucraniano que interesa al Logroñés de 1ª División.

Molinero y Tovar se llevan las máximas puntuaciones de Los Coreanos

La Peña Los Coreanos concedía el pasado sábado para sus trofeos las siguientes puntuaciones:

* **Mejor jugador.**– Molinero, tres puntos; García, dos puntos; Juan Carlos, un punto. La clasificación general está encabezada por José Mario Cano con 25 puntos, seguido de Lolo, Molinero, Juanjo, García y Olea con 17, 14, 12, 10 y 8 respectivamente.

* **Combatividad.**– Tovar, tres puntos. Lidera la clasificación Molinero con 18 puntos seguido de Fernando, Fran, Catón y Tarilonte, todos ellos con 6.

Ya probó hace varias campañas por el Palencia

Se ofrece el delantero Amado, procedente del Lorca

Amado, delantero vallisoletano que estuviese a prueba hace varias temporadas en el C.F. Palencia con Mariano García, se ha ofrecido a la entidad morada.

Actualmente se encontraba en el Lorca de 3ª División, pero ha sido destinado a su tierra natal para cumplir el servicio militar.

El viernes se incorporará a los entrenamientos para que Lalo observe sus cualidades. Y el martes será alineado unos minutos en el amistoso antes de la decisión definitiva.

Cuando el Palencia le desechaba la primera vez, fichaba por la Arandina.

Palencia, ¿una de las sedes del próximo mundial Sub-22 de baloncesto?

Celso Mellado, concejal de dpeortes del Ayuntamiento de Palencia, ha sido convocado esta tarde a una reunión en la Dirección General de Deportes de la Junta de Castilla y León.

Al parece, este año podría celebrarse en nuestra Comunidad el mundial Sub-22 de baloncesto. Y de las tres sedes que se establecerán, una podría ser Palencia ... aunque habrá que esperar a conocer las condiciones y demás.

M.C.D.2022

Román González, el Extremadura-Huelva

El navarro Osorio Martín arbitrará el C. F. Palencia-Hernani, en La Balastera

Lobos y Holgado, linieres del Sevilla-Albacete

Lobos Enríquez (Foto LUIS)

Colegiados designados para la próxima jornada en el Grupo II de 2ª División Nacional B de Fútbol:

Basconia-Alavés, Salicio Montero (La Rioja)
C.F. Palencia-Hernani, Francisco Manuel Osorio Martín (Navarra)
Endesa Andorra-Real Sociedad B, Precioso Rodríguez (Castilla La Mancha)
Torrelavega-Osasuna Promesas, Gordillo Flórez (Asturias)
Elgóibar-Tudelano, Mejuto González (Asturias)
Logroñés-Izarra, Marcos Roncero (Vizcaya)
Baracaldo-Lemona, Teja Cimiano (Cantabria)
Numancia-Andorra, Mangado Narvalaz (Guipuzcoa)
Zaragoza-Beasain, Chacón Selas (Vizcaya)
Santurce-Valladolid B, Martín Nieto (Guipuzcoa)

El palentino Carlos Román González dirigirá el encuentro Extremadura-Huelva del Grupo IV de 2ª B. Y sus compañeros García Holgado y Lobos Enríquez acompañarán al vallisoletano Santamaría Uzqueda como jueces de línea del Sevilla-Albacete.

Pelota

Los palentinos Alberto Láiz y Pedro Tejedor a la final del campeonato regional en pala corta

Se jugará el próximo domingo, en Zamora

Pedro Tejedor y Alberto Láiz

Este fin de semana, de nuevo dos pelotaris palentinos nos han dado una gran satisfacción, al clasificarse para la final del Campeonato Regional, en la modalidad de pala corta.

Hay que decir que la modalidad de pala corta es una de las más difíciles dentro de la pelota y requiere de gran entrenamiento y unas grandes cualidades técnicas, ya que el "empale" es bastante difícil. Sin embargo es de las más bonitas que hay y los tantos resultan francamente vistosos por la gran velocidad que se imprime a la pelota, haciendo "gozar" a los verdaderos amantes de este deporte. Pues bien, dicho campeonato se viene celebrando desde el pasado mes de diciembre y está organizado por la Delegación Zamorana de Pelota. Los partidos se disputan en el Frontón San Atilano de Zamora.

Hay que destacar la gran participación de parejas que ha habido este año, tanto en número como en su gran calidad.

Este torneo, aunque se denomina regional, por invitación de la organización ha contado con parejas de otras regiones, con lo que el éxito logrado por los palentinos tiene aún un mayor relieve. La organización distribuyó las doce parejas inscritas en tres grupos de cuatro parejas, jugando todos contra todos. Los palentinos quedaron encuadrados en el grupo 2, junto con una pareja de Cáceres, otra de Valladolid y otra de Zamora.

Alberto Laiz y Pedro Tejedor vencieron en todos sus encuentros y por tanteos holgados, demostrando su superioridad y clasificándose así para semifinales, en la que Tejedor y Laiz se enfrentaban a los leoneses Tote Amilivia y Rafael Rodríguez, dos jugadores muy expertos y que eran los actuales campeones del Torneo, por lo que el partido se presagiaba muy difícil. Y, en efecto, así fue. La igualdad fue la constante en el marcador durante todo el encuentro, registrándose continuos empates en el marcador hasta llegar empatados a 28 tantos. Pero a partir de ese momento los palentinos se mostraron más seguros, despegándose en el marcador hasta un 35-28, que resultaría ya inalcanzable para los leoneses. El resultado final fue de 40-32.

En la otra semifinal se enfrentaban dos parejas zamoranas: Tamame-Ferrero II y Floren-Ferrero III, venciendo los primeros por 40-33. Por lo tanto en la gran final Laiz y Tejedor se medirán a Tamame-Ferrero II, una pareja muy equilibrada y en la que sin duda destaca su gran esfuerzo Ricardo Ferrero (Ferrero II) un buen pelotari que ha sido ya varias veces campeón regional.

La final se disputará el próximo domingo día 31 en el frontón San Atilano de Zamora. Desde aquí deseamos lo mejor para nuestros jugadores.

2.ª División Nacional de Voleibol

Resultados y clasificaciones en categoría masculina y femenina

3ª DIVISION MASCULINA

RESULTADOS DE LA JORNADA 2

La Salle - Universidad de León (LE) 0-3
(12-15/8-15/5-15)

Grupo Duero San José (SO) - Agustinos Autopalacios (LE) 3-2
(15-11/15-2/14-16/12-15/15-9)

Zorrilla Club Voleibol (VA) - C.D. Peregrina (LE) 3-0
(15-5/15-7/15-7)

CLASIFICACION

	J	G	P	NP	JF	JC	TF	TC	Ptos
1.—Grupo Duero San José (SO)	3	3	0	0	9	4	179	136	6
2.—Zorrilla C.V.(VA)	2	2	0	0	6	2	106	76	4
3.—Agustinos Autop. (LE)	3	1	2	0	7	6	155	143	3
4.—Universidad de León (LE) .	2	1	1	0	5	3	114	88	3
5.—C.V. Burgos (BU)	2	1	1	0	3	4	81	80	3
6.—P.D. Peregrina (LE)	2	0	2	0	1	6	54	94	2
7.—**C.V. La Salle (P)**	**2**	**0**	**2**	**0**	**0**	**6**	**39**	**90**	**2**

2ª DIVISION FEMENINA

RESULTADOS DE LA JORNADA 11

Agustinos-INEF (LE) - **C.P.M. San-Gar (P)** 3-1
(15-13/8-15/15-5/15-9)

Leisa-D. Porcelos (BU) - C.N. Delicias-V. Esai (VA) 1-3
(12-15/15-9/11-15/11-15)

C.V. Sadecor Evelyn (P) - Voleibol Villamuriel (P) 1-3
(14-16/9-15/15-6/9-15)

Universidad de Valladolid (VA) - Caja Avila C.S. Católica (AV) 3-0
(15-9/15-12/16-6)

CLASIFICACION

	J	G	P	NP	JF	JC	TF	TC	Ptos
1.—Agustinos-INEF (LE) .	10	10	0	0	30	1	458	213	20
2.—Caja Avila C. S. Católica (AV)	10	8	2	0	24	9	444	333	18
3.—**C.P.M. San-Gar (P)** .	**10**	**8**	**2**	**0**	**25**	**13**	**489**	**402**	**18**
4.—Universidad de Valladolid (VA)	10	7	3	0	22	14	446	379	17
5.—Leisa-Diego Porcelos (BU)	10	6	4	0	20	14	442	361	16
6.—C.N. Delicias-Voleibol Esai (VA) .	10	4	6	0	20	22	497	519	14
7.—**Voleibol Villamuriel (P)**	**10**	**4**	**6**	**0**	**16**	**24**	**447**	**540**	**14**
8.—**C.V. Sadecor Evelyn (P)** .	**10**	**3**	**7**	**0**	**15**	**26**	**461**	**518**	**13**
9.—Caf. Momentos-Mueb. Gabares (BU)	10	3	7	0	13	25	391	493	13
10.—Universidad de León (LE)	9	1	8	0	11	25	373	474	10
11.—**C.V. Avallón (P)**	**9**	**0**	**9**	**0**	**4**	**27**	**235**	**451**	**9**

Derrotas de San-Gar y La Salle ante el Universidad de León

El San Gar perdió por 3-1 en León ante el Universidad (15-13, 8-15, 15-5 y 15-9) en partido de 2ª División Nacional Femenina de Voleibol. Un partido en el que las palentinas desaprovecharon una gran oportunidad para vencer por culpa de sus contínuos fallos en recepción, aunque causaron una gratísima impresión.

A destacar la lucha de las ferroviarias en defensa de segunda línea, sólo enturbiado por el desacierto en ataque propiciando por esa mala recepción que hacía imposible atacar con brillantez.

Resaltar la labor en ataque de Erika Sánchez, así como de Bea y Noelia. Y en defensa a María y Lorena, que junto a Nuria, Marta, Ana Matilde y Genma fueron las jugadoras utilizadas por Iñaki Soto.

La próxima jornada, el San Gar descansará.

C.V. LA SALLE MASCULINO

Nueva derrota del C.V. La Salle en 2ª División Nacional Masculina de Voleibol, esta vez en feudo palentino frente al Universidad de León por 0-3. Un rival que se limitó a realizar un volei práctico y seguro que le encaminó a la victoria.

La superior estatura leonesa, dominando el bloqueo y el remate, decantó el triunfo a su favor. Máxime cuando a raiz del 0-2 cundió el nerviosismo en los locales, que comenzaron de forma arrolladora adquiriendo una ventaja de 12-6 que se dejaría remontar.

Rubén, Carlos, Gadea, Jorge, Diego, Ricki, Víctor, Lorenzo, Bayón, Raúl y Severino jugaron por el C.V. La Salle.

M.C.D.2022

Tercera División

Por jugar al fútbol-sala

El C. D. Venta de Baños multa con medio sueldo a su jugador Santi Sedano

Aparicio le relegó el domingo al banquillo por ese motivo

Carlos M. SANTOYO

La pírrica victoria del Venta de Baños ante el Uxama significaba para el conjunto ferroviario quebrar su negra racha casera ... y para el soriano el cese de su técnico, Santiago Chamorro. Y nuevamente una taquilla mínima: 30.400 pesetas.

La actualidad del conjunto ferroviario gira no obstante en torno a su jugador Santi Sedano, al que Aparicio relegaba la jornada anterior a la suplencia al enterarse de que había jugado a fútbol-sala en Valladolid. Y es algo que lo integrantes de la plantilla tienen prohibido, por lo que la entidad también ha sancionado económicamente al protagonista con 12.500 pesetas. Justo la mitad de una mensualidad.

Por lo demás, significar que a las 16,30 hora del domingo el equipo venteño visita al Lermeño en el Polideportivo Arlanza. Continuando con las bajas de los lesionados Valentín y Alberto Sedando así como la del sancionado David.

EL PROXIMO RIVAL

El Rácing Lermeño, próximo rival, figura en la tabla en décimo segunda posición con "22 + 2". Con 31 goles a favor -"casi" el doble que el Venta de Baños- y 24 en contra.

El conjunto burgalés perdía el pasado domingo 3-0 en su visita al Salmantino pese a disfrutar de las mejores ocasiones de gol. La alineación que presentó: Sugus, Salva, Ramón, Ramiro, Oscar, Julio, Félix, Renedo (mn. 60, Julián), Madruga (mn. 52, Emilio), Toño y Barquín. Félix fue expulsado en el descuento por doble amonestación.

Hasta este momento ha obtenido en su Polideportivo Arlanza los siguientes resultados:

Santi Sedano (Foto LUIS)

Astorga (3-2), Almazán (0-1), Arandina (3-1), Bembibre (5-2), Burgalés (1-2), Cultural de León (3-1), Hullera (3-0), Laguna (1-2), Monteresma (1-1) y Salmantino (2-0).

SUCEDIO EN LA PRIMERA VUELTA

En partido correspondiente a la primera vuelta, disputado el 20 de septiembre en tierras palentinas, Venta de Baños y Lermeño empataban a un tanto, goles de Jesús Bueno y Roberto.

El conjunto local, que empezaba a mostrar sus carencias caseras, se dejaba arrebatar un positivo en los últimos minutos. En un partido en el que Aparicio alineaba a Zapatero, Santi Bernardo, Luis, Alonso, Alberto Sedano, Gangoso, Santi Sedano, Renedo (82, Domingo), Geli, Jesús Bueno (76, Mauro) y David, mientras el burgalés hacía lo propio con Sugus, Antonio, Ramón, Roberto, Oscar (66, Isaac), Salva, Félix, Renedo, Toño, Pizarro y Requejo (Madruga).

Nieto Niño, un pésimo colegiado, se "hinchaba" a sacar tarjetas, abandonando el terreno por doble amonestación los locales Alonso y David y el visitante Pizarro.

Requejo, por problemas gástricos, era trasladado en ambulancia a un centro hospitalario.

LA ULTIMA VISITA AL LERMEÑO

El Venta de Baños visitaba por última vez al Rácing Lermeño el 15 de marzo de 1992. Consiguiendo un valioso positivo (1-1) gracias al gol de Lolo, justo premio al dominio ejercido en el primer periodo.

El conjunto burgalés, cuyo tanto marcaba Pizarro, alineaba a Carballo, Nacho, Ramón, Ramiro, Oscar, Roberto, Félix (Alberto), Cámara (Pizarro), Francisco, Toño y Salva. Y el palentino a Zapatero, Villahoz, Alfredo, Sedano, Juanmi (Geli), García, Catón, Jesús Bueno (Luis), Lolo, David y Javi de la Torre.

ARBITROS

Colegiados designados para la próxima jornada en el Grupo VIII de 3ª División Nacional de Fútbol:

Ribert-Bembibre, Moneo Marina (Burgos)

Atl. Burgalés-Segoviana, Muñoz Fernández (León)

La Bañeza-Almazán, Nieto Niño (Valladolid)

Hullera-Medinense, Montero Alvarez (Zamora)

Zamora-Laguna, Blanco Gutiérrez (Burgos)

Arandina-Béjar, González Sáiz (Avila)

Uxama-Astorga, **García Calvo (Palencia)**

Lermeño-**Venta de Baños**, Gómez Ortega (Valladolid)

Monteresma-Salmantino, **Camazón Linacero (Palencia)**

Cultural de León-Covaleda, Corrales Tello (Salamanca)

C. M. G.- (Foto OLEA)

Venta de Baños

IV Torneo Local de Fútbol-Sala

RESULTADOS DE LA 9ª JORNADA

M. Palacio Moda - B.C. Vaya Lío	2-3
Bar Nube's - Elecmón Sal	2-4
C.M.G. - Pisuerga F.S.	8-3
C. Primo B. Triana - La Cancha	14-1
Hostal Americano - Choco B. Numancia	5-3
Bar Avenida - A.G.D. Calambres	13-0
Tariego-B. Celia - El Churro-T.V.	3-3
C. Urueña B. Tarta - Mesón La Plaza	2-3

	J.	G.	E.	P.	F.	C.	Ptos.
1.-Mesón La Plaza	9	8	1	0	50	13	17
2.-C. P. Barrio Triana	9	8	0	1	51	29	16
3.-El Churro TV.	9	7	1	1	47	24	15
4.-Tariego F.S. B. Celia	9	5	3	1	34	18	13
5.-Elecmón Sal	9	6	1	2	39	20	13
6.-Hostal Americano	9	6	0	3	31	22	12
7.-Pisuerga F.S.	9	6	0	3	31	22	12
8.-C.M.G.	9	5	0	4	49	39	10
9.-Bar Nube's	9	3	2	4	34	27	8
10.-Choco Bar Numancia	9	3	0	6	45	35	6
11.-C. Urueña Bar Tarta	9	3	0	6	25	25	6
12.-Bar Avenida	9	2	2	5	35	25	6
13.-B.C. Vaya Lío	9	3	0	6	20	44	6
14.-M. Palacio Moda	9	1	0	8	14	53	2
15.-AGD Los Calambres	9	1	0	8	15	61	2
16.-La Cancha	9	0	0	9	5	71	0

PARTIDOS DE LA PROXIMA JORNADA (10ª)

La Cancha - Hostal Americano
A.G.D. Calambres - C.M.G.
Mesón La Plaza - Bar Nube's
B.C. Vaya Lío - Bar Avenida
Pisuerga F.S. - Tariego-B. Celia
El Churro-T.V. - C. Urueña B. Tarta
Choco B. Numancia - M. Palacio Moda
Elecmón Sal - C. Primo B. Triana

Palacio de la Moda.- (Foto OLEA)

Pelota

Asamblea General del Club La Ensenada

Este jueves, en el frontón del mismo nombre

El próximo jueves, a partir de las ocho de la tarde, el "Club La Ensenada" ha convocado a sus socios, con el fin de celebrar la Asamblea General Ordinaria del presente año.

Dicha convocatoria se llevará a cabo en los locales de la propia instalación deportiva del frontón y los asuntos a tratar serán los siguientes:

1.- Aprobación, si procede del acta de la Asamblea anterior.

2.- Resultado de la elección de presidente y designación de los miembros de la Junta Directiva.

3.- Aprobación de las cuentas del Ejercicio Económico del año 1992.

4.- Aprobación del Presupuesto para el Ejercicio de 1993.

5.- Programa Deportivo de la Entidad para el presente año.

6.- Ruegos y preguntas.

M.C.D.2022

Fútbol provincial

Acuerdos del Comité y próxima jornada

Preselección alevín de cara a formar el equipo regional

Acuerdos más importantes adoptados por el Comité de Competición de la Delegación Provincial de Fútbol en su última reunión:

*** En Primera Regional:** suspender por un partido, por diferentes motivos, a José A. Sebastián Frechilla (Paredes), Arturo Rodríguez Marcos (Baltanás), Fernando Torres Nieto (Baltanás) y Alfonso del Pico Carranza (Baltanás).

Los partidos para la próxima jornada:

PRIMERA REGIONAL

Cervera-Baltanás
Torquemada-Palencia B
Herrera B-Paredes
Frómista-Alar
Barruelo-Boadilla
Otero-Villada (a las 12, en el Otero)
Dueñas-Monzón (a las 12, en Viñalta)

Todos los partidos, excepto los apuntados, a las 16,15 horas del domingo en los campos citados en primer lugar. Descansa: Guardo B.

JUVENIL PROVINCIAL

-Sábado, 30:

Venta de Baños-Palencia B, a las 16,15 en Venta de Baños
Peña Castilla B-Carrión, a las 16,15 en Loyola
San Antonio-Villamuriel, a las 16,15 en Viñalta
Aguilar-Baltanás, a las 16,15 en Aguilar

BENJAMINES-CAJA ESPAÑA

-Sábado, 30:

Peña Castilla-San Juanillo A, a las 13 en Viñalta
Ave María-C.I. de la Amistad, a las 10 en Viñalta
E.M. Venta de Baños B-E.M. Herrera A, a las 12 en Matadero
E.M. Venta de Baños C-E.M. Herrera B, a las 12 en Matadero
Palencia Padre Claret-E.M. Venta de Baños, a las 12,30 en Las Ferrallas
San Antonio-San Telmo A, a las 11 en Viñalta
E.M. Dueñas-A.D. Las Torres, a las 12 en Viñalta

-Domingo, 31:

San Juanillo B-Palencia A, a las 11 en Viñalta
Santa Bárbara-E.M. Villamuriel, a las 12 en Viñalta

JUEGOS ESCOLARES PARA LA CAPITAL

*** Cadete.-**

-Sábado, 30:

San Antonio-Cristo Atlético, a las 12,30 en Viñalta
Palencia B-San Juanillo, a las 16 en Las Ferrallas
San Telmo-Palencia A, a las 10,30 en San Telmo

-Domingo, 31:

Peña Castilla B-Ave María, a las 11 en Loyola

-Miércoles, 3:

Seminario Menor-Peña Castilla A, a las 17 en Seminario

*** Infantil.-**

-Sábado, 30:

San Agustín-Ave María, a las 11,30 en Agustinos
Peña Castilla B-San Juanillo, a las 11 en Loyola
San Telmo-Peña Castilla A, a las 12,30 en San Telmo

-Domingo, 31:

San Antonio-Cristo Atlético, a las 10,15 en Viñalta
Palencia B-Palencia A, a las 10,30 en Las Ferrallas
Descansa: Seminario Menor

***Alevín.-**

-Sábado, 30:

Palencia Padre Claret-Santa Bárbara, a las 10,30 en Las Ferrallas
San Telmo B-Ave María, a las 16,30 en San Telmo
Peña Castilla B-San Telmo A, a las 12,30 en Loyola
San Juanillo B-Peña Castilla A, a las 10 en Viñalta
San Antonio Tello Téllez-San Juanillo Pal Motor, a las 11,15 en Viñalta

-Domingo, 31:

Palencia B-Palencia A, a las 12,30 en Las Ferrallas

PRESELECCION ALEVIN DE CARA A FORMAR EL EQUIPO REGIONAL

Relación de futbolistas convocados para formar parte de una preselección con vistas a ver jugadores que puedan integrar la selección de Castilla y León y jugar el Campeonato de España de categoría alevín:

Roberto Muñoz, Julio Alvarez y Eduardo Gómez, de la Peña Castilla; Juan M. Velasco, Jesús González, Daniel Villota y Miguel Nieto, del San Juanillo; David Durántez y Juan M. Salvador, de la A.D. Santa Bárbara; Rufino Sardón y Oscar Olea, del Ave María; Diego León, Oscar García, Pedro L. del Mazo y Luis Gatón, del C.D. San Telmo; Alberto Centeno y Alvaro Estébanez, de la E.M. Villamuriel; Adrián Cabral y Arturo Marcos, del C.F. Palencia.

El día 2, a las 11,30, se formarán dos equipos para jugar un partido en Viñalta en la modalidad de Fútbol-7.

Fútbol provincial

Campeonato Benjamín

Herrera A y Santa Bárbara, líderes

GRUPO 1

E.M. Herrera B - San Juanillo A 0-5
C.I. de la Amistad - Peña Castilla 0-4
Palencia A - Ave María 0-1
E.M. Herrera A - San Juanillo B 9-1
E.M. V. de Baños C - E.M. V. de Baños B 1-4

CLASIFICACION

	J.	G.	E.	P.	GF.	GC.	Ptos.
1.-E.M. Herrera A	13	10	2	1	51	16	22+10
2.-E.M. V. de Baños B	13	9	3	1	44	12	21+ 9
2.-Ave María	13	10	0	3	43	18	20+ 8
4.-Palencia A	13	8	1	4	36	16	17+ 3
5.-San Juanillo A	13	7	3	3	42	14	17+ 3
6.-Peña Castilla	13	5	2	6	20	24	12– 2
7.-E.M. V. de Baños C	13	3	1	8	23	34	8– 4
8.-San Juanillo B	13	2	2	9	13	50	6– 6
9.-E.M. Herrera B	13	1	2	10	8	47	4–10
10.-C.I. de la Amistad	13	1	1	11	10	59	3–11

GRUPO 2

E.M. V. de Baños A - Santa Bárbara 2-10
San Telmo A - Palencia P. Claret 6-0
A.D. Las Torres - San Antonio 2-2
San Telmo B - E.F.D.M. Dueñas 3-1
DESCANSO: E.M. Villamuriel

CLASIFICACION

	J.	G.	E.	P.	GF.	GC.	Ptos.
1.-Santa Bárbara	12	11	1	0	81	11	23+11
2.-San Telmo A	12	10	1	1	79	12	21+ 9
3.-Palencia P. Claret	12	6	2	4	32	27	14+ 2
4.-San Telmo B	12	7	0	5	30	32	14+ 2
4.-E.F.D.M. Dueñas	11	5	0	6	25	26	10
6.-E.M. Villamuriel	11	5	0	6	22	25	10– 2
7.-A.D. Las Torres	12	3	3	6	19	38	9– 3
8.-E.M. V. de Baños A	11	1	0	10	9	81	2–10
9.-San Antonio	11	0	1	10	11	56	1– 9

También se jugaron amistosos

La categoría benjamín, protagonista en el C. D. San Telmo

Con doble victoria del A y el B

La actualidad competitiva en la Ciudad Asistencial San Telmo se remite a la categoría benjamín, dado que en el resto de categorías había descanso motivado por los compromisos de las selecciones provinciales. Los equipos aprovecharon para jugar diversos encuentros amistosos. Así, el alevín "A" se medía a la E.M. Venta de Baños a la que derrotó por 1-0, con tanto de Johnatan. El alevín "B", el mayor, se medía al infantil con el que perdía por 6-1. Los cadetes se enfrentaban a los jugadores de primer año del juvenil preferente, perdiendo por 8-3.

Los benjamines lograron una doble victoria en sus compromisos ligueros. El equipo "B" de Javi Camino vencía con autoridad al siempre complicado E.M.F. Dueñas por 4-0, en una mañana de intenso frío en la cual los niños de 8 – 9 años tuvieron que jugar a cuatro grados bajo cero. Sin duda, una barbaridad. Por los santelmistas marcaron Jesús, Borja (2) y Sergio, jugando inicialmente con Rafa, Carlos, Antonio, Borja, Jorge, Javi y Jesús. Posteriormente lo hicieron Marco, Edu y Sergio.

El equipo "A" dio buena cuenta del Palencia Padre Claret, tercero en la clasificación general, por 6-0, en un partido de claro dominio santelmista. Juanga (2), Oscar (3) y Diego, marcaron por el C.D. San Telmo que jugó con David, Héctor (Héctor Pedrosa), Rodrigo, Rubén (Javi), Diego, Oscar y Juanga.

Benjamín "A" del C. D. San Telmo

M.C.D.2022

Zuzu encajó un gol... y Chugui marcó otro (Fotos LUIS)

1.ª División Nacional B de Fútbol-Sala

El Repuestos Neira, imparable, goleó en Zamora

El equipo palentino barrió a su rival tras el descanso

SPORTING DE ZAMORA, 1; REPUESTOS NEIRA F.S., 7

Repuestos Neira se desplazó a Zamora en la tarde del sábado para disputar el partido correspondiente a la decimocuarta jornada frente al Spórting de esa capital, que finalizó con la victoria de los palentinos por 1-7. Al descanso se llegó con 0-1.

Arbitros: Los zamoranos Tomás Martínez y Justo Sánchez y mesa Lucy Delgado. Bien, mostraron la tarjeta amarilla al portero Gabella por mano fuera de su área y a Sánchez, por agarrón a un contrario por los locales y al visitante Curro por agarrar a un contrario.

Alineaciones: Spórting de Zamora: Gabella; Javier, Villa, Valentín y Lorenzo. También salieron Sánchez, Roberto, José, Yeguas y Alvarez.

Repuestos Neira F.S.: Zuzu; Colo, Kiko, Curro y Palomo, después salieron Chugui y Angel.

Marcador: Minuto 8: 0-1, Curro. Segunda parte, m. 1: 0-2, Palomo. M. 5: 1-2, Lorenzo. M. 7: 1-3, Angel. M. 12: 1-4, Chugui. M. 16: 1-5, Curro. M. 17: 1-6, Palomo. M. 19: 1-7, Angel.

Comentario: El comienzo del encuentro se significó por un dominio por parte de los zamoranos, moviendo bien la pelota y teniéndola en su poder mucho más que los palentinos. No obstante todo ello sucedía en el centro del campo, no consiguiendo aproximarse con peligro a la portería visitante. Los de Neira con una buena y bien colocada defensa, cedían la iniciativa a los locales saliendo al contraataque cuando tenían oportunidad. Así en el minuto 8, en uno de ellos muy bien llevado por Colo, Curro y Palomo terminó con un pase de éste para que Curro no tuviese más que empujar la pelota y establecer el 0-1.

En el minuto 16, en uno de los pocos despistes de la defensa palentina, el local Lorenzo dispone de una clara ocasión que el meta Zuzu se encarga de solucionar despejando la pelota. Anteriormente los de Repuestos Neira estuvieron a punto de marcar, con un balón al larguero y posterior tiro de Colo que pegó en un contrario cuando tiraba a puerta dejando a éste doblado en el suelo del balonazo.

Finalizado esta parte Colo se escapa pero su disparo sale rozando el poste.

Nada más comenzar la segunda parte, los del Spórting inician una presión sobre los palentinos, lo que facilitó más espacios por donde montar sus contraataques. Y así, en el primer minuto Palomo consigue el 0-2. A los 5 minutos Lorenzo consigue acortar la diferencia pero poco después Angel pone el 1-3 en el marcador.

Los zamoranos insistieron en el présing del que salían los palentinos con relativa facilidad organizando sus rápidos contraataques que obligaron al meta local a salir de su área en varias ocasiones, con lo que mediada esta parte ya contabilizaban cinco faltas, siendo Chugui quien a los 12 minutos en una de ellas conseguía el cuarto tanto. Con tres nuevos goles de Curro, Palomo y Angel se llegaba al final con el contundente resultado de 1-7.

Próxima jornada: La próxima jornada toca descanso al equipo que dirige Félix López, siendo ésta la última de la primera vuelta. Habiendo después otra de descanso general. El equipo de Repuestos Neira no volverá a jugar hasta el sábado 13 de febrero en partido de la segunda vuelta, recibirán al Vinos Tierra de Aranda de Duero, donde se dio el resultado de 6-4 favorable a los burgaleses.

Resultados de la 14ª jornada

San Carlos - Pizarrales	3-3
Cafetería Hollywood - Almazán	10-2
Argüelles - Cantinas	2-5
San Miguel - Colchón Tolón	5-8
Filasa La Flecha - Dulces Hermas	1-4
Spórting Zamora - REPUESTOS NEIRA	1-7
Vinos Tierra - Cristalerías Gutiérrez	7-6

DESCANSO: Cropusa Baños

CLASIFICACION

	J.	G.	E.	P.	GF.	GC.	Ptos.
1.-C. Gutiérrez	13	9	2	2	81	39	20+ 8
2.-P. Pizarrales	13	9	2	2	97	56	20+ 8
3.-Dulces Hermas	13	9	1	3	94	65	19+ 5
4.-Cantinas	13	9	0	4	77	52	18+ 4
5.-REPUESTOS NEIRA	14	8	2	4	73	58	18+ 4
6.-Colchón Tolón	13	8	1	4	70	54	17+ 5
7.-Vinos Tierra	13	8	1	4	71	71	17+ 3
8.-Cropusa Baños	13	6	2	5	79	73	14
9.-C. Hollywood	13	7	0	6	57	54	14+ 2
10.-Argüelles	13	3	4	6	52	75	10- 4
11.-San Carlos G.H.C.	13	4	1	8	65	77	9- 5
12.-San Miguel	13	2	3	8	53	76	7- 5
13.-Spórting Zamora	13	3	0	10	42	80	6- 6
14.-Filasa La Flecha	13	1	2	10	39	75	4-10
15.-Almazán	13	1	1	11	51	96	3- 9

Patronato Municipal de Deportes

Las competiciones de fútbol-sala

DIVISION DE HONOR. (Grupo A)

CLASIFICACION

	J.	G.	E.	P.	F.	C.	Ptos.
Inmobiliaria Hispogar	3	3	0	0	22	6	6+ 2
Champañería Burbujas	3	2	0	1	13	10	4+ 2
Bar Toledo	3	2	0	1	15	14	4+ 2
Repuestos Neira	3	1	0	2	13	20	2- 2
Bar Anduriña-Decor. Josma	3	1	0	2	8	14	2
Esmena S.A.	3	0	0	3	11	18	0- 4

DIVISION DE HONOR. (Grupo B)

CLASIFICACION

	J.	G.	E.	P.	F.	C.	Ptos.
C. Ganadera Gaher-Norel	2	2	0	0	11	3	4+ 4
Ramos Optica	2	2	0	0	13	5	2
Clash Bar	2	1	0	1	6	5	2
Restaurante Carmina	2	1	0	1	8	8	2
Disco-Bar La Cabina	2	0	0	2	6	9	0- 2
El Chaval de Lorenzo	2	0	0	2	5	18	2- 2

PRIMERA DIVISION (Ascenso)

CLASIFICACION

	J.	G.	E.	P.	F.	C.	Ptos.
Cafetería Pandos A	6	6	0	0	43	26	12+ 4
Hostal La Vasca	6	5	0	1	39	15	10+ 4
Bar Tunaipe	6	4	0	2	34	19	8+ 2
Piensos Gepisa	6	3	1	2	23	19	7+ 1
Bar Telares	6	3	1	2	22	22	7+ 3
IN.MA.PA.	6	3	1	2	24	20	7+ 1
Ferretería Moro	6	3	0	3	25	17	6- 2
Bodeguilla Nati	6	3	1	2	30	20	5- 1
Juluis Mobiliario	6	1	1	4	21	32	3- 3
Confecciones Vidal	6	1	1	4	21	40	3- 3
Palausa Citroën	6	1	0	5	21	42	2- 2
Bar La Perla	6	0	0	6	20	51	0- 4

PRIMERA DIVISION (Descenso)

CLASIFICACION

	J.	G.	E.	P.	F.	C.	Ptos.
Pryca Palencia	5	4	1	0	29	15	9+ 5
C.D. Viñalta	4	4	0	0	18	7	8+ 4
Muebles Guerra	4	3	0	1	19	13	6+ 2
P. Las Fuentes-Bar Colokt	5	3	0	2	11	10	6
Prephor S.A.	5	2	1	2	18	15	5+ 1
Peluquería Richi's	5	3	0	2	24	20	4
Don Croissant	5	2	0	3	16	23	4- 2
Bar Novechento	4	1	1	2	19	24	3+ 1
Carnicería Rosario	5	2	0	3	25	23	2
Bar Casual	5	1	1	3	19	24	1- 3
Cofersa-Exco	5	0	1	4	10	26	1- 5
Cafetería La Esquinita	4	0	1	3	16	24	-1- 3

SEGUNDA DIVISION (Grupo Ascenso)

CLASIFICACION

	J.	G.	E.	P.	F.	C.	Ptos.
Bar Malibú	3	3	0	0	20	7	6+ 4
Construcciones Rufino Diez	3	3	0	0	13	5	6+ 4
C.D. Baltanás-Discoteca B.	3	2	1	0	10	6	5+ 1
Exclusivas Miguel	3	2	0	1	12	7	4+ 2
Bar Emilio	3	2	0	1	16	14	4
Comercial Cámara	3	2	0	1	14	14	4+ 2
Podium-Gente Corriente	3	1	1	1	11	11	3- 1
Telestant F.S.	3	1	0	2	12	15	2- 2
Nuevas Generaciones PP	3	1	0	2	8	10	2- 2
C. At. Palencia-Bar Maxi	3	0	0	3	7	14	0- 2
Carnicería Carlos	3	0	0	3	8	17	0- 2
Serifar	3	0	0	3	7	18	0- 4

SEGUNDA DIVISION (Permanencia)

CLASIFICACION

	J.	G.	E.	P.	F.	C.	Ptos.
C.R.C. Rizarzuela	3	3	0	0	17	7	6+ 2
Ferretería Silva-Las Torres	3	3	0	0	19	9	6+ 2
Promoción Gitana	4	2	1	1	18	17	5+ 1
El Norte	3	2	0	1	19	14	4+ 2
A.V. San Juanillo	3	2	0	1	16	12	4+ 4
V. Blanco	3	2	0	1	20	6	4
Hospital Río Carrión	4	2	0	2	19	15	4
Policía Local	4	2	0	2	20	16	4
Celpa	3	2	0	1	13	15	4+ 2
Cafetería Pandos B	4	1	1	2	17	19	3- 1
Berenguela-Vídeo Plus	3	1	1	1	9	12	3- 1
Gestoría Vélez Bosque	2	0	1	1	8	11	1- 1
Talleres Autogama	2	0	0	2	4	10	0- 2
Inte Palencia	4	0	0	4	9	31	0- 4
Quirón-Debla	3	0	0	3	4	18	-2- 4

RESULTADOS DEL MARTES

SEGUNDA DIVISION. GRUPO A

Comercial Cámara - C. At. Palencia Bar Maxi	6-0
Podium-Gente Corriente - Nuevas Generaciones PP	9-5

M.C.D.2022

BALONCESTO: COPA DE EUROPA

El Zaragoza perdió por un punto ante el EP Estambul turco

ESTAMBUL, 50; ZARAGOZA, 49

Estambul (Turquía) (EFE).-

50 - EP Estambul (25+25): Naumoski (17), Sarica (4), Korucu (3), Richard (3), Oygu (12) -cinco inicial-, y Aydin (11).

49 - NatWest Zaragoza (25+24): Alvarez (6), Angulo (4), Martin (4), Turner (9), Andreu (14) -cinco inicial-, Fernando Arcega (4), Pepe Arcega (8) y Aldama (-).

Arbitros: Radic (CRO) y Brazauskas (LIT).

Incidencias: encuentro correspondiente a la octava jornada del Grupo A de la fase semifinal de la Copa de Europa disputado en el pabellón del Efes Pilsen ante unos 10.000 espectadores.

El Banco Natwest, con la derrota frente al EP Estambul turco en un partido muy apretado, perdió toda opción de luchar por la primera plaza del grupo A, y deberá optar a la segunda en lucha con el Olimpia de Liubliana esloveno, con el que jugará un partido decisivo la próxima jornada.

En un encuentro dominado por los nervios de uno y otro conjunto por lo mucho que se jugaban, y en el que el marcador reflejó unos guarismos impropios del baloncesto actual, la posibilidad de victoria del equipo español se mantuvo hasta el final del encuentro.

A falta de cinco segundos para la conclusión el marcador reflejaba el 50-49 con el que terminó, mientras el jugador del equipo estambulí Sarica dispuso de un uno más uno que falló, pero el NatWest no pudo hacerse con el rebote que le hubiera supuesto la oportunidad de conseguir la victoria.

El partido comenzó de manera inmejorable para los zaragozanos puesto que a los seis minutos consiguieron su máxima ventaja (7-14), pero tras el correspondiente tiempo muerto local y el cambio a una defensa zonal, el partido se igualó cinco minuto más tarde, empate que se mantuvo hasta el final de la primera mitad (25-25).

La zona turca creó muchos problemas a los hombres de Mario Pesquera, entrenador de la escuadra aragonesa, en la segunda mitad, en la que llegaron a perder por siete puntos (46-39) en el minuto 35, aunque los maños recortaron las diferencias y Alvarez, con un triple av falta de siete segundos, puso el 50-49 que les acercó a una victoria que finalmente no pudieron conseguir.

RALLY DE MONTECARLO

El francés Didier Auriol (Toyota) se adjudicó la victoria final

Carlos Sainz piensa ya en Portugal

Sergio Alvarez, enviado especial

Montecarlo (EFE).- El francés Didier Auriol (Toyota Celica Turbo 4WD) se adjudicó la victoria en el Rally de Montecarlo, prueba inaugural del Mundial de la especialidad, y privó a su compatriota Francois Delecour (Ford Escort RS Cosworth), gran dominador de la carrera, de su primer triunfo en una prueba mundialista.

El español Carlos Sainz (Lancia HF Integrale 16v.), por su parte, acabó el primer rally de la temporada en el puesto decimotercero, a 55 minutos y 24 segundos del ganador, después de remontar desde la septuagésimo sexta plaza, a la que descendió después de un accidente sufrido el domingo, y demostró la absoluta competitividad de su coche.

De no haberse producido el accidente, Carlos Sainz habría luchado por la victoria en la etapa final de la carrera, ya que desde el pasado domingo, y a pesar de los grandes daños sufridos en su coche, recuperó casi totalmente la desventaja con la que se encontraba antes de volcar.

Desde el accidente, el pensamiento de Carlos Sainz ha estado centrado en la próxima carrera que va a disputar, el Rally Portugal, que comenzará el próximo 3 de marzo, y declaró que ha sido muy importante haber llegado a la etapa final, aunque sea sin tener opción de clasificarse entre los diez primeros, "ya que han acelerado el proceso de acoplamiento al coche".

Delecour, absoluto dominador de la carrera, volvió a quedarse a las puertas de la victoria en Montecarlo en los últimos kilómetros, como ya le sucedió en 1991. En aquella ocasión se lo arrebató Carlos Sainz en la última especial, mientras que ayer fue Auriol, que alcanzó el liderato en el penúltimo tramo.

COSAS DEL FUTBOL

Futre, recibido por miles de aficionados en Lisboa

Lisboa (EFE).- Paulo Futre, el nuevo jugador del Benfica portugués, llegó ayer tarde a Lisboa e, inmediatamente después de que el avión que le desplazó desde Madrid aterrizara en el aeropuerto lisboeta, se trasladó al estadio de la Luz, donde miles de aficionados benfiquistas le recibieron como a su nuevo ídolo.

Futre, que logró su traspaso del Atlético de Madrid al Benfica, dijo en Lisboa que empezará a entrenarse "inmediatamente" con los compañeros de su nuevo equipo, aunque "hasta dentro de tres semanas" no jugará un partido oficial.

Miles de aficionados, que habían acudido a comprar las entradas para el partido de Copa que mañana disputarán el Benfica y el Oporto, esperaban a Futre desde cuatro horas antes de su llegada al estadio.

LUIS: "NO ME CONSIDERO RESPONSABLE DE LA MARCHA DE FUTRE"

Madrid (EFE).- Luis Aragonés, entrenador del Atlético de Madrid, ha dicho que no se considera responsable de la marcha de Paulo Futre y que no cree que sus críticas hacia el jugador pudieran ser un motivo para su cambio de club.

"En absoluto me siento responsable de su marcha. Que yo haga una crítica a un jugador no puede ser motivo para que se vaya. La reacción que buscaba con las delaraciones no se ha producido, pero quizá se produzca en otro sitio", dijo el técnico.

Aragonés, que definió a Futre como una gran persona con un gran corazón, señaló que no sabe si su marcha va a afectar negativamente al Atlético.

"Considero que, en principio, su marcha no debe afectar al equipo, pero el tiempo dirá si es o no así", precisó Luis, quien añadió que el Atlético sabrá sobreponerse a este contratiempo, porque nadie es imprescindible.

"Un jugador, por muy bueno que sea, no es imprescindible. El Atlético va a seguir trabajando y vamos a salir del bache", declaró.

SCHUSTER: "NO PODEMOS LLORAR PORQUE SE VAYA FUTRE"

Madrid (EFE).- Bernd Schuster, jugador del Atlético de Madrid, manifestó ayer, sobre la marcha de Paulo Futre al Benfica de Lisboa, que no pueden llorar por su ausencia y que a él le sucedió lo mismo cuando dejó el Barcelona, pero que esperó al final de temporada.

"Somos los jugadores los que tenemos que sacar esto adelante. Para el equipo no es bueno que se haya marchado. Si hubiese esperado al final de la temporada, habría decidido mejor. A mi me pasó lo mismo cuando dejé el Barcelona, pero esperé a que terminase la competición", dijo el jugador.

EL DEPORTIVO RECLAMA OFICIALMENTE UN GOL PARA BEBETO

La Coruña (EFE).- El Consejo de Administración de la S.A.D. Deportivo acordó elevar reclamación al Comité de Competición, con el fin de que se reconozca como propio del jugador Bebeto el gol encajado por el Real Madrid en Riazor, después de tocar el balón en el defensa Ricardo Rocha.

La petición se fundamenta, señala el club en un comunicado oficial, en justa coherencia al gol anotado el pasado domingo al delantero madridista Ivan Zamorano, cuando quien realmente introdujo el balón en propia meta fue el defensa del Tenerife César Gómez.

Rugby

Minotauro R. C. 22, Palencia R.C. 0

Recordando al fallecido Jesús Lubiano

Campo: José Rojo (Valladolid).

Alineación: Carmelo, Rafa, Maurice, Silvino, Ismael, Gerardo, Vita, Imanol, Andrés, Oscar, Asier, Gotzen, Torquemada, Angel, Bruno.
Segunda parte: Lázaro.

Comentario: Este ha sido el mejor resultado del equipo en lo que va de temporada, sin ser el mejor partido realizado.

Después de ver el partido la sensación que ha dejado ha sido de frustración por no haber podido conseguir la primera victoria del equipo palentino. Sin realizar un buen partido, nuestros chavales han dejado escapar una buena ocasión para derrotar a un experimentado quince, que necesitó recurrir a todas sus artimañas para endosar sus tres únicos ensayos, que vinieron en claros errores de nuestro equipo.

A pesar de todo, según pasan los partidos la mentalidad de los palentinos va cambiando, permitiéndose el lujo de salir decepcionados de un partido al no poder vencer al equipo de Valladolid, cuna del rugby español, hasta hace muy poco inaccesible para nuestras posibilidades. Sólo nos queda por rectificar entrenando esos errores que nos cuestan ensayor tontos y pronto el quince de Palencia se resarcirá de estas derrotas.

Que este nuestro mejor resultado sirva de homenaje póstumo a nuestro compañero y maestro Jesús Lubiano, recientemente fallecido (jugador y fundador de la escuela de rugby en Venta de Baños).

Jesús, tú no podrás leer estas líneas, pero mucha gente sí y no sólo la gente que rodea el rugby. Que sepan que tú has sido uno de esos caballeros de lanza en astillero, adarga antigua y rocín flaco, de esos románticos hidalgos que prestigian este noble deporte, que gracias a ti, Jesús, es ya el de muchos.

Ya sólo podemos unirnos a tu familia en el sentimiento y prometer que este humilde equipo de rugby de Palencia, al que tú ayudaste, te hará tu bien mericido homenaje, con lo que cada vez sabemos mejor hacer que es batirnos en noble lid, de ti aprendida, con otros quince amigos de los muchos que has dejado en ese campo de rugby que sin duda te echará de menos, nos preguntará por ti y llenos de orgullo le diremos que estás en el cielo, que te has ido con tu camiseta y tu balón de rugby, que a estas fechas ya habrás recolectado quince angelitos a los que tú y sólo tú sabrás enseñarles a jugar como tales. Suerte van a tener; Jesús fue buen maestro, gran jugador y mejor caballero, honra y orgullo de este deporte por el que tanto hizo.

Jesús, la gente del rugby no te olvidaremos, que sepas que cada vez que un niño maneje el oval, que cada vez que se gane una touch a dos manos –¡qué bien lo hacías!– y en definitiva cada vez que nos reunamos en un tercer tiempo en torno a unas cervezas y comentemos las jugadas del partido diremos o mejor pensaremos que Jesús Lubiano ese caballero, no de la Mancha sino castellano, nos enseñó a vivir y sentir el rugby como sólo él lo hacía.

Adiós y gracias compañero.

Alfredo Gutiérrez

M.C.D.2022

Continúan los conflictos entre musulmanes y croatas en la provincia de Travnik

Es una de las diez establecidas en el proyecto de división

Sarajevo (EFE).- Los conflictos entre musulmanes y croatas continúan en la denominada provincia de Travnik, una de las diez establecidas en el proyecto de división territorial de Bosnia-Herzegovina, informó hoy, miércoles Radio Croacia.

Dicha emisora, que transmite los informes de los croatas de Bosnia, afirmó que durante toda la noche hubo "ataques musulmanes" y que esta mañana fueron atacadas otras tres aldeas "croatas" de la zona de Busovaca, al este de Travnik.

INTENSIDAD

Los combates entre musulmanes y croatas en la provincia de Travnik se intensificaron a principios de mes, cuando se publicó en Ginebra el mapa de división territorial de Bosnia, propuesto por los presidentes de la Conferencia de Paz para Yugoslavia, Cyrus Vance y David Owen.

Según dicho mapa, la provincia estaría habitada por un 44 por ciento de croatas y un 39 por ciento de musulmanes, aunque el Consejo de Defensa Croata (HVO) insiste en adjudicarse todo el territorio, a lo que los musulmanes se oponen.

El HVO aseguró que los combates que surgieron en Gornji Vakuf hace tres semanas se han trasladado a las localidades de Travnik, Kiseljak y Busovaca.

Refugiados serbios cruzan el río Drina huyendo de Jezero, una localidad bosnia atacada por los musulmanes.- (FOTO EFE-REUTER)

Fuentes serbias de Bosnia central señalaron que los combates entre musulmanes y croatas se han extendido a Teslic y Tesanj, localidades de las provincias de Banja Luka y Mostar, según el plan de división territorial de Ginebra.

El HVO hizo hoy un llamamiento a los representantes de las tropas de paz de la ONU y a los observadores de la Comunidad Europea para detener los combates, y exigió que se refuerce el control en la frontera entre las provincias de Mostar y Travnik para impedir que los musulmanes reciban ayuda.

GRANADAS

En los barrios más céntricos de Sarajevo empezaron a caer esta mañana granadas disparadas por las milicias serbias, informaron fuentes croatas de Bosnia.

Las calles de la ciudad están desiertas y los combates más intensos se desarrollan en los barrios occidentales de Hrasno Brdo y Boljakov Potok.

Contra los argumentos de inocencia y juventud

El Tribunal Supremo de EE.UU. aprueba el aumento de ejecuciones en Texas

Marcelino Benito

Houston (Texas), (EFE).- El número de ejecuciones de los condenados a muerte aumentará durante 1993 en Texas, tras la decisión del Tribunal Supremo de Estados Unidos EUU de rechazar los argumentos de inocencia y juventud como evidencia suficiente para evitar la aplicación de la pena capital.

Por votación de 6-4 y 5-4, respectivamente, los jueces de la alta magistratura del país rechazaron los casos de dos condenados texanos, Leonel Torres Herrera y Gary Graham.

Sin embargo, el Tribunal Supremo suspendió anoche la ejecución del mexicano Ramón Montoya, prevista para esta madrugada, lo que se interpreta como un éxito de las gestiones del Gobierno mexicano

Acusado de la muerte de dos policías en 1981, Herrera presentó una apelación de inocencia en 1990 al tener nueva evidencia de que el autor fue su hermano, quien más tarde murió asesinado.

Por su parte, los abogados de Graham argumentaron que el medio ambiente, los problemas familiares y su juventud (tenía 17 años en 1981, cuando cometió el crimen en Houston) podían ser considerados atenuantes para que se abriese a un nuevo juicio al condenado.

En el caso de Herrera, el presidente del Tribunal Supremo, William Rehnquist, concluyó en su escrito que 10 años después de haberse celebrado el juicio, la apelación de inocencia no aportó los elementos suficientes para apoyarla.

De esta forma, el magistrado rechazó la tesis de los abogados de Herrera, según la cual la Constitución no condena a inocentes.

LIMITACION

El rechazo de los dos casos es visto por los abogados de los 366 condenados a muerte en Texas como una limitación de los derechos que tienen sus clientes.

Sin embargo, los abogados del Estado de Texas señalaron que las decisiones del Tribunal Supremo evitarán una gran cantidad de apelaciones frívolas que los condenados a muerte han utilizado desde que en 1982 se restableció la pena capital.

En los 10 últimos años han sido condenados en Texas 54 reos, todos ellos hombres. El primero fue Charlie Brooks y el último Kavin Lincecum, ambos de raza negra.

Leigh Dingerson, director ejecutivo de la Coalición Nacional contra la Pena de Muerte, calificó la acción del Tribunal Supremo como un retroceso en la lucha por la igualdad de derechos para todos los ciudadanos.

"El tribunal no pudo hacer otra cosa más opuesta al legado de Justicia que dejó Thurgood Marshall, sencillamente es una bofetada en la cara", destacó Dingerson.

(Thurgood Marshall, que fallecio el pasado domingo a los 84 años, fue el primer juez negro del Tribunal Supremo y es tenido por el más importante jurista defensor de los derechos civiles).

Según Dingerson, el no admitir la evidencia de inocencia como un argumento que no puede acogerse al "habeas corpus" de la ley federal es una frivolidad que jamás pensó podría darse en la decisión del Tribunal Supremo de Justicia.

"Pensábamos que podrían haber puesto objeciones a la misma, pero rechazarla por completo es algo que nos ha dejado atónitos", subrayó Dingerson.

Por su parte, Bill Zapalac, asistente del Fiscal General de Texas, el hispano Dan Morales, dijo que la decisión sobre Herrera fue la correcta, y refuerza sus argumentos jurídicos relativos a que su caso no entra dentro del "habeas corpus" y menos como una persona inocente.

Ejecutado un asesino en Misuri tras rechazarse la apelación

Washington (EFE).- Martsay Bolder, de 35 años, fue ejecutado mediante una inyección letal esta madrugada en el Correccional de Potosí (Misuri), después de que el Tribunal Supremo de Estados Unidos rechazase su última petición de clemencia.

La ejecución se produjo a las 12:05 horas (05:05 GMT), y cuatro minutos más tarde el reo fue declarado muerto.

Horas antes, el Tribunal Supremo había desestimado dos peticiones seguidas de los abogados de Bolder para que se detuviese la aplicación de la pena máxima a su cliente.

Bolder corrió peor suerte que el mexicano Ramón Montoya, cuya ejecución, programada también para esta madrugada, fue suspendida por el Tribunal Supremo poco antes de la hora señalada después de que el Gobierno mexicano y varias organizaciones defensoras de los derechos humanos de ese país inverviniesen en su favor.

Montoya, condenado por asesinar de un tiro en la cabeza a un policía, ha afirmado que la muerte del agente fue fortuita, al dispararse su arma cuando intentaba librarse de ella.

Bolder, de Kansas City, apuñaló en 1979 a un compañero de cárcel de la penitenciaria estatal de Misuri, en Jeferson City, cuando cumplía una pena perpetua por asesinato.

El otro preso, Theron King, murió seis semanas después a consecuencia de las heridas que le había infligido Bolder, por lo que éste fue condenado a muerte.

Los abogados de Bolder intentaban demostrar que King murió a causa de la mala atención médica que recibió en la prisión, pero el juez de distrito Jean Hamilton de San Luis rechazó la apelación por considerar que aunque esto pudiera ser cierto, la causa de la muerte de King fueron las puñaladas que le dio el condenado.

M.C.D.2022

El escritor y filósofo, elegido primer presidente de la República

Havel se perpetúa al frente de la política checa

Miguel Fernández

Praga (EFE).- El escritor y filósofo Vaclav Havel ha subido de nuevo a la cima de la política nacional al ser elegido anoche primer presidente de la República Checa, a pesar de la cada vez menor aceptación popular registrada en los últimos tiempos.

El ejercicio del poder desde diciembre de 1989 hasta el verano de 1992 representó para Havel un importante desgaste político que, por otro lado, nunca amenazó seriamente sus aspiraciones a volver a ser el número uno entre los checos.

Una manifestación de algo más de 1.000 personas, congregadas el pasado lunes en la céntrica plaza de venceslao para apoyar a Havel, y los 109 votos en el Parlamento, necesitaba 101, muestran hasta qué punto ha disminuido la popularidad de ese político, que hace sólo unos años convocaba a multitudes.

Las últimas encuestas señalan un importante descenso de su popularidad, que de más del 60 por ciento de aceptación hace unos meses pasó al 45 por ciento a finales de diciembre pasado.

Contradicciones internas en la coalición gubernamental, debido al reparto de cargos públicos, y la formación de la segunda cámara del Parlamento, el Senado, con exdiputados del desaparecido Parlamento federal, retrasaron también hasta el último momento decidir la candidatura de Havel.

Aunque ninguno de los cuatro partidos de la coalición gubernamental había puesto en duda nunca la candidatura de Havel a la Presidencia de la nueva República checa, hasta el lunes de la semana pasada no decidieron dar conjuntamente ese paso.

Vaclav Havel y su esposa, Olga, ven por la televisión el debate parlamentario.- (FOTO EFE-EPA)

De los 200 diputados, 109 votaron a Havel, 49 a la candidata comunista, Marie Stiborova, y 14 al derechista, Miroslav Sladek, mientras hubo 22 abstenciones y seis papeletas anuladas.

Conocido el resultado de la elección parlamentaria, Havel se dirigió a la Cámara de Diputados para agradecerle su confianza, y aseguró que estaba dispuesto a prestar el juramento constitucional, lo que hará el próximo 2 de febrero.

Comentaristas parlamentarios afirman que entre los 109 votos secretos que recibió Havel seguramente algunos debieron ser de la izquierda, especialmente socialdemócratas, pues en la coalición gubernamental, con 105 diputados, hubo abstenciones notorias.

El debate parlamentario sobre la elección del presidente checo estuvo matizada por una serie de incidentes y hasta escándalos, el primero cuando el presidente del Parlamento, Milan Uhde, no pudo conseguir que los representantes de los medios informativos se retirasen de la sala.

Los diputados del Partido Republicano, de extrema derecha, al seguir la táctica de bloquear la elección presidencial con intervenciones interminables, obligaron a Uhde a reducir a quince minutos el tiempo concedido a los oradores.

El candidato del Partido Republicano, con sus guardaespaldas, protagonizó un incidente en los aseos del Parlamento al agredir a un reportero gráfico que supuestamente quería fotografiarle.

Los diputados abandonaron varias veces el hemiclico como protesta por los ataques e insultos de los representantes del Partido de Sladek contra Vaclav Havel y Marie Stiborova.

Sendero Luminoso recrudece su violencia ante la inminencia de las elecciones municipales

Lima (EFE).- La banda maoísta Sendero Luminoso asesinó en Lima a cuatro policías e hirió a otras cinco personas, en una oleada de atentados perpetrados a dos días del comienzo de su anunciado "paro armado" y a tres de las elecciones municipales peruanas.

Dos agentes murieron el martes en un ataque a un puesto policial del distrito de La Victoria y otros dos fueron asesinados por un "comando de aniquilamiento" senderista en el vecino puerto de El Callao.

Cinco personas resultaron heridas de gravedad cuando una potente carga explosiva destruyó anoche el local del partido gobernante, Cambio 90, en el distrito de Los Olivos, en un atentado perpetrado por dos personas que huyeron en un automóvil.

Durante la jornada del martes murieron también dos activistas de la banda maoísta en el tiroteo que entablaron con la policía durante el ataque al puesto de La Victoria, y un policía y dos subversivos resultaron heridos en un enfrentamiento posterior al atentado en El Callao.

Fuentes gubernamentales informaron por su parte de que más de 30.000 policías han sido puestos en estado de alerta y custodian Lima ante la inminencia de las elecciones municipales del 29 de enero, amenazadas por el "paro armado".

El "paro armado", con el que Sendero Luminoso trata de impedir, mediante amenazas de muerte y sabotajes, la actividad ciudadana y acentuar su campaña violenta de amedrentamiento de los votantes, ha sido fijado para mañana y pasado mañana, viernes, día de los comicios.

En Adis Abeba (Etiopía)

Reunión del Gobierno de Angola con la UNITA para negociar un alto el fuego

Adis Abeba (EFE).- Representantes del Gobierno angoleño y de la Unión Nacional para la Independencia Total de Angola (UNITA) tienen previsto reunirse a partir de hoy, miércoles, en Adis Abeba, con la mediación de la ONU, para negociar un alto el fuego.

La delegación angoleña, integrada por militares de alta graduación e importantes funcionarios del Gobierno, llegó hoy a la capital etíope, donde el jefe de la misión, Faustino Muteka, expresó su esperanza de que las negociaciones permitan terminar con la "fratricida guerra" que comenzó en Angola en octubre pasado.

Tanto el Gobierno angoleño como UNITA se vieron forzados, en cierta forma, a aceptar reunirse en la capital etíope, después de que el secretario general de la ONU, Butros Gali, recomendó el pasado viernes al Consejo de Seguridad la retirada del personal de las Naciones Unidas en Angola en caso de que no se ponga fin a los combates.

La llegada de la delegación de UNITA a Adis Abeba esta prevista para dentro de unas horas.

PROTESTAS EN PUERTO RICO.- Unas cien mil personas se manifestaron en la capital, San Juan de Puerto Rico, para protestar contra una nueva ley que declara lenguas oficiales del estado el español y el inglés. La vuelta del inglés como segunda lengua oficial ha motivado fuertes protestas en Puerto Rico.- (FOTO-AP/Ismael FERNANDEZ)

M.C.D.2022

Croissier

«El CNMV sólo puede informar sobre las irregularidades de una empresa que cotiza en bolsa»

Croissier

Valencia (EFE).- El presidente de la Comisión Nacional del Mercado de Valores, Luis Carlos Croissier, dijo en Valencia sobre las posibles irregularidades en torno a "KIO" que la CNMV no puede intervenir en las prácticas de una empresa que cotiza en bolsa, y ha de limitarse a informar sobre su situación.

Luis Carlos Croissier hizo estas declaraciones en referencia a las posibles anomalías conocidas a raíz de la suspensión de pagos del grupo "Torras-Kio", y dijo que una autoridad de supervisión como es la Comisión Nacional del Mercado de Valores no puede "impedir que alguien gestione mal, ni que un gestor se apropie del patrimonio de una compañía".

El presidente del órgano de control de las bolsas españolas indicó que si se produce una suspensión de pagos en una empresa que cotiza en bolsa, la Comisión "suspende la cotización" e informa de ello a los inversores, y que "ninguna autoridad administrativa de ningún país puede encarcelar a nadie, ya que esa decisión corresponde exclusivamente al juez".

Croissier añadió que el Mercado recibió información sobre la situación financiera de "Ercross", "Prima Inmobiliaria" y "Ebro", las tres empresas del grupo "KIO" que cotizan en bolsa, y que por lo tanto se conocía la situación de todas ellas.

Según indicó Croissier, la Comisión recibe trimestralmente información sobre el estado de las empresas que cotizan en Bolsa y anualmente sus cuentas auditadas, y en el caso de las empresas del grupo "KIO" se han recibido "las cuentas provisionalmente formuladas por los nuevos administradores".

Luis Angel ROJO/Gobernador del Banco de España

Con el avance de la Unión Europea «aumenta la posibilidad de serias crisis financieras»

Madrid (EFE).- El gobernador del Banco de España, Luis Angel Rojo, afirmó que, con el avance de la unión europea, "aumenta la probabilidad de serias crisis financieras en el futuro", en parte ante la posibilidad de que grandes bancos, hasta ahora estables, se equivoquen en su estrategia internacional.

Además de apuntar este peligro de que grandes bancos "cuya estabilidad, hasta ahora, estaba fuera de duda" sigan "estrategias equivocadas en la competencia para convertirse en instituciones paneuropeas", Rojo basó también su advertencia sobre el riesgo de futuras crisis en el proceso inevitable de reducción de márgenes y en la introducción cada vez mayor de innovaciones financieras.

Los riesgos de contagio de las crisis financieras fuera de las fronteras nacionales aumentarán a medida que avance la unión monetaria y la interconexión entre los sistemas bancarios, según la argumentación del gobernador, que intervino en una jornada organizada en Madrid por la revista "The Economist".

NUBARRONES

Rojo supeditó en cualquier caso sus pronósticos sobre los efectos de la unión monetaria a la esperanza de que se despejen los actuales "nubarrones" con un resultado positivo en el nuevo referéndum danés y con la previsible bajada de tipos en Alemania, condiciones que incluso abrirían un período de tranquilidad para el Sistema Monetario Europeo (SME) y acelerarían el proceso de integración.

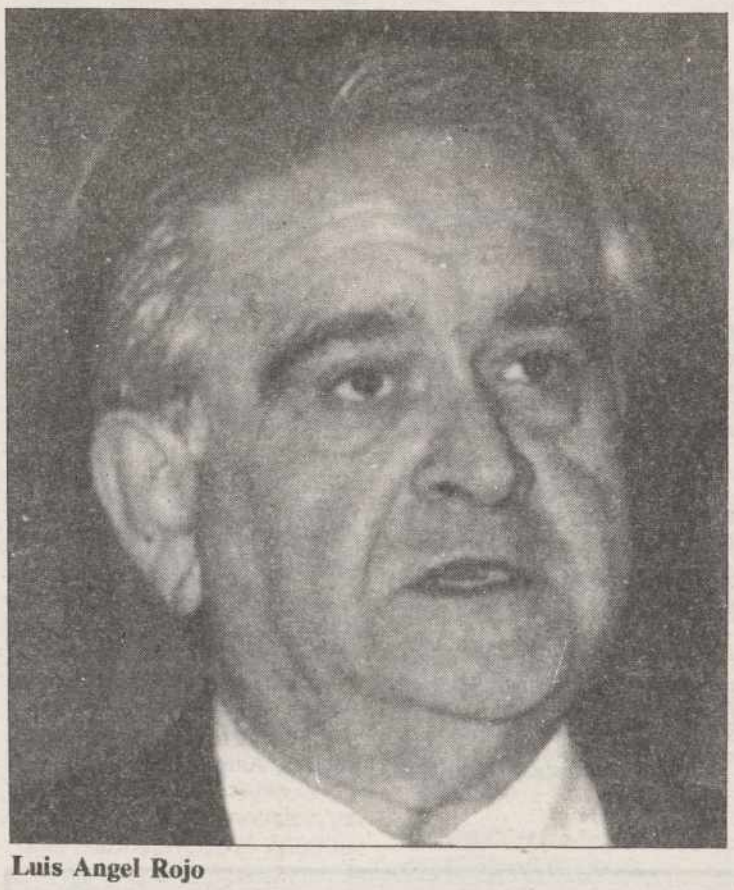

Luis Angel Rojo

Sin embargo, el gobernador alertó sobre la posibilidad de que, por el contrario, el SME atraviese, durante los próximos meses, por momentos "extraordinariamente precarios".

Respecto a los tipos de interés, reconoció que su nivel es elevado, pero condicionó cualquier "bajada apreciable" a un previo descenso en Alemania y a negociaciones de convenios colectivos que permitan disminuciones significativas en los salarios nominales, así como también al cumplimiento de los objetivos de déficit público previstos por el Banco de España.

DEFICIT PUBLICO

El instituto emisor confía al respecto en un descenso de 0,8 puntos en el déficit público durante 1993, hasta el 4 por ciento del Producto Interior Bruto (PIB), según recordó Luis Angel Rojo, que consideró imprescindible el cumplimiento de este objetivo y el control de los costes laborales para recuperar de una forma realmente estable la economía española.

En cuanto al futuro de la banca, aseguró que, en España, la competencia se centrará en el negocio mayorista y las entidades deberán replantearse el tamaño de sus redes de oficinas y de su plantilla para contolar los costes de explotación.

En el conjunto de la CE, la competencia se trasladará a los mercados de créditos, con el consiguiente proceso de reducción de tipos y expansión de la oferta, mientras bancos y aseguradoras tenderán a una mayor interconexión, a veces a través de la creación de grandes conglomerados.

Las entidades con mayor acceso a los flujos de capital internacionales lucharán por consolidarse como entidades paneuropeas, con lo que proliferarán las uniones y absorciones, pero por ello no dejará de ser importante, a su juicio, la proximidad al cliente.

Además, la desaparición de los riesgos de cambio derivada del paso a una moneda única reducirá los costes de financiación de España, potenciará los mercados de valores frente a la banca y perfilará un sistema financiero con un reducido grupo de grandes plazas financieras, pero en el que subsistirán otros centros, de caracter "regional", y pervivirán los mercados interbancarios locales.

Rojo subrayó además la necesidad de que, una vez se consolide la unión monetaria, el previsto Banco Central Europeo o alguna otra institución de la CE centralice las tareas de supervisión sobre los sistemas bancarios nacionales.

Tras ser rechazada la querella presentada contra él por los gestores del grupo KIO

Javier de la Rosa mostró su confianza en la justicia y su satisfacción

Barcelona (EFE).- El financiero Javier de la Rosa, ex directivo del grupo Torras-Kio, expresó ayer su confianza en la justicia y su satisfacción tras la decisión del Juez de Delitos Monetarios de no admitir a trámite la querella presentada contra él por los actuales gestores del grupo kuwaití.

El juez de Delitos Monetarios, Miguel Moreiras, decidió ayer no admitir a trámite la querella por estimar que es la vía civil el procedimiento más adecuado para determinar si la insolvencia de KIO fue fraudulenta a partir de la suspensión de pagos del holding Torras que tramita un juzgado de Madrid.

De la Rosa afirma en un comunicado que la Justicia "ha desestimado las falsas acusaciones

Javier de la Rosa

y mentiras de KIO" y que "la nueva gestión del grupo kuwaití tendrá que responder ante la ley, en la que confío hoy más si cabe, del daño que no solamente a mi me han hecho, sino, lo que es más grave, a las empresas y sus trabajadores".

"Los nuevos responsables de KIO -añade la nota- sólo se han preocupado de abandonar sus inversiones en España para lo que no han dudado en deteriorar las compañías, maquinar para destruir empleo, ahogarlas social y financieramente e, incluso, utilizar las amenazas y chantajes a empleados del Grupo Torras para sus particulares y bastardos intereses políticos".

Javier De la Rosa recuerda que durante los seis años en que él y su equipo dirigieron el Grupo Torras "nunca se puso en peligro un sólo puesto de trabajo y todo lo que ha ocurrido se debe única y exclusivamente al incumplimiento de los compromisos de inversión de KIO".

El financiero catalán hace una critica a "determinados" medios de comunicación al mostrar su sorpresa de que "se hayan saltado sus propias normas y hayan encabezado un juicio paralelo que dice muy poco de su presunta defensa de la democracia".

De la Rosa desmiente en el comunicado una información que publicó un diario madrileño según la cual poseía una cuenta secreta en Suiza.

El actual equipo gestor de Kio-Torras había presentado una querella contra los anteriores administradores, encabezados por Javier de la Rosa, en la que se les acusaba de haber obtenido de forma fraudulenta unos beneficios de 50.000 millones de pesetas, mientras que otros 70.000 han desaparecido.

M.C.D.2022

MADRID 234'80 (+1,57)

Madrid (EFE).- El índice general provisional de la Bolsa de Madrid subió al mediodía de hoy 1,57 y quedó situado en 234,80 puntos.

Los inversores del mercado madrileño de valores continuaron hoy con alzas en las cotizaciones, que alcanzaron a todos los sectores, lo que ha supuesto que el índice general obtuviera un avance por encima del entero.

Los grupos que se situaron a la cabeza de las ganancias fueron construcción y alimentación, seguidos de bancos, inversión, electricidad y comunicaciones.

Las diferencias por grupos fueron las siguientes:

Bancos y Financieras, 1,99; Electricidad, 1,36; Alimentación, 2,02; Construcción, 2,80; Inversión, 1,89; Metal Mecánica, 0,64; Petróleos y Químicas, 0,63; Comunicaciones, 0,18; Otras Industrias y Servicios, 0,80.

Las diferencias por grupos de valores que permanecen en el mercado tradicional son las siguientes:

En Bancos, Sindibank y Mapfre C repiten cambios.

En Automóviles, Bendiz sube 6, Fasa baja 1 y Santana repite cambio.

En Aparcamientos, Subterráneos baja 2 e Iberpistas sube 1.

En Alimentación, Pascual sube 3, Corporación Ibérica 5, Oscar Mayer repite cambio y Aceprosa hace posición de papel a 90.

En Agricultura y Pesca, Fletamentos baja 7 y Transmediterránea repite cambio.

En Inmobiliarias, Industrial del Sur, Leisa y Mapfre repiten cambios.

En Químicas, Hidronitro y Faes repiten cambios.

En Papeleras, Navarra repite cambio.

En Mineras, Acenor baja 1.

En Energía, Ponferrada baja 2 y Hullas sube 10.

En Metal Mecánica, Cobra repite cambio.

En Sociedades de Cartera e Inversión Mobiliaria, Mercapital, Carmosa, Bexcartera, Norvasa, Fibansa y Bansaliber repiten cambio. Frimancha sube 0,75, Intra 0,25, Unión Europea 2, Inversiones Herrero y Fiponsa 5. Peninsular baja 1.

En Otras Industrias Manufactureras, Anaya sube 5.

El dinero retornó a las bolsas nacionales

Madrid (EFE).- Los inversores nacionales vieron hoy en el recorte de un punto que aplicó el Banco de Inglaterra a los tipos abrirse una puerta en Europa a la carrera descendente del precio del dinero, que vino de la mano de España el pasado viernes, por lo que el dinero retornó de nuevo a las bolsas.

Esta decisión de las autoridades inglesas ha contribuido a convencer totalmente a los inversores de que cada vez está más cerca el ansiado recorte de tipos en Alemania, ya que, en opinión de los operadores, el descenso en Inglaterra obliga a los alemanes a bajar el precio del dinero para reducir el mayor diferencial de tipos a raíz de esta media entre ambos países.

En este sentido y en el ámbito interno, los inversores no perdieron de vista la subasta que resolverá mañana el Tesoro de letras a un año, y han descontado hoy con alzas en las cotizaciones una bajada de la rentabilidad de estos títulos siguiendo la pauta marcada la semana pasada cuando bajó los tipos de sus activos a más corto plazo.

Las bolsas europeas celebraron también hoy con subidas el recorte de tipos en Inglaterra, lo que festejó principalmente el mercado de Londres, al ganar más de un dos por ciento, mientras que París y Francfort alcanzaron subidas por debajo de un uno por ciento cada una.

La alegría inversora se reflejó también en el volumen negociado en el mercado continuo, ya que hoy se acercó a los niveles de la semana pasada al aproximarse a los 20.000 millones de pesetas.

Los mayores intercambios correspondieron a Iberdrola, con más de millón y medio de títulos; Telefónica, con un millón; Fecsa, con 800.000; Unión Fenosa, Laín y Endesa, con más de medio millón por cada valor, y Aragonesas y Santander, con más de 300.000 acciones cada uno.

El indicador general de la Bolsa de Madrid superó hoy el soporte de resistencia de los 230 puntos al situarse en el 233,23 tras subir 3,13 puntos, un 1,4 por ciento, y el de Barcelona ganó 2,99 puntos hasta fijarse en el 178,13.

En Bilbao el índice subió 3,95 puntos hasta establecerse en el 350,92, y el de Valencia avanzó 3,19 puntos al situarse en el 177,04.

BILBAO 352'08 (+1,16)

Bilbao (EFE).- El índice general de la Bolsa de Bilbao subió 1,16 puntos en la sesión matinal de hoy y quedó establecido provisionalmente, a la esperea del cierre del Mercado Continuo, en 352,08 enteros.

Los valores financieros ganaron 1,67 puntos y dejaron su índice en 456,63, mientras que los industriales, que mejoraron 44 centésimas, lo establecieron en 205,59 enteros.

El Mercado quedaba a la espera de la noticia relativa a la subasta que se celebra hoy de las Letras del Tesoro, en la que se espera una rebaja de sus intereses por encima del medio punto. Entre tanto, la Bolsa marcaba unos ascensos generalizados desde las aperturas, que se mantenían al cierre de la mañana.

En los corros se aumentaba solamente en representación, ya que el negocio sigue siendo escaso, quedando los habituales sin contrapartida una jornada más. Corp. Ucem, que pierde parte de lo ganado la víspera, cierra a 41 enteros con una diferencia de menos nos 4; Intra sube 0,5, que a los cambios actuales supone una fuerte revalorización en las últimas sesiones, y repeticiones para el resto.

Por sectores, al cotizaciones fueron las siguientes:

Bancos 463,48 más 1,71

Seguros 178,98 más 0,14

Eléctricas 240,17 más 1,40

Metalúrgicas 57,98 menos 1,51

Químicas 278,54 menos 0,35

Constructoras 253,07 más 1,52

Alimentación 99,25 menos 0,15

Servicios 156,41 menos 0,07.

Durante la sesión de hoy cotizaron quince clases de valores en renta variable, de los que seis subieron, dos bajaron y siete repitieron.

El volumen de contratación de acciones en la sesión precedente fue de 867.633.248 pesetas efectivas.

BARCELONA 179'48 (+1,35)

Barcelona (EFE).- El índice provisional de la Bolsa de Barcelona subió hoy 1,35 puntos y se sitúa en 179,48 en una sesión en la que se produjeron incrementos en todos los sectores.

Al igual como ocurrió en la sesión de ayer con los principales mercados bursátiles del mundo, aunque destacan de forma especial el sector de alimentación (+3,69) y químicas (+2,66).

Por lo que respecta a las cotizaciones, destaca la subida de Hercasol, que incrementa 120,25 puntos su valor, así como Damm no sindicada que eleva su cotización en 18 puntos.

En total se han contratado 160 clases de acciones de las que 85 suben, 29 bajan y 46 no varían.

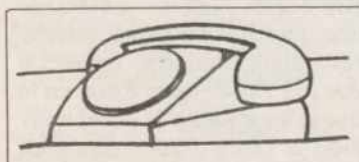

Teléfono de la Esperanza

983/ 30.70.77

¡ No estás solo !

de Castilla y León

M & C EUROSERVICIOS, S.L.

Le ofrecemos los siguientes servicios las 24 HORAS del día

FONTANERIA - ELECTRICIDAD EN GENERAL - ALBAÑILERIA CARPINTERIA ALUMINIO-MADERA - PINTURA EN GENERAL

ESTAMOS EN:
OFICINAS VALLADOLID
DELEGACION PALENCIA
C./ Francisco Pizarro

TELEFONOS SERVICIO 24 HORAS
72 28 43
74 70 29

FESISA

En cumplimiento de lo dispuesto en el Artículo 150 de la L.S.A. se comunica que por acuerdo del Consejo de Administración de 1 de enero de 1993, esta sociedad ha trasladado su domicilio social de la calle Julián Díez, nº 16, a la calle Modesto Lafuente, nº 4, de esta ciudad de Palencia.

EL CONSEJO DE ADMINISTRACION

PALENTINA DE DISTRIBUCIONES TSUNAMI S.L.,

en Junta General Extraordinaria y Universal celebrada el día 22 de diciembe de 1992, acordó por unanimidad la modificación del objeto social, que en lo sucesivo quedará redactado así: OBJETO SOCIAL: La Sociedad tendrá por objeto: compra venta, alquiler, distribución y comercialización de materiales, maquinaria, elementos y productos de limpieza; vajillas, cristalerías, cuberterías, mobiliario y demás elementos propios de instalaciones hoteleras o de restauración. Instalación, decoración, reforma, adaptación o acondicionamiento de colegios, instalaciones de hostelería, residencias y otros centros similares. Fabricación y elaboración de productos de limpieza, jabones, detergentes, ambientadores, celulosa y similares. Conservación y mantenimiento de la maquinaria objeto de la distribución y venta de la sociedad.

EL ADMINISTRADOR

AYUNTAMIENTO DE FUENTES DE VALDEPERO

(Palencia)

ANUNCIO

Se pone en conocimiento del público en general, que en horario de oficinas, se encuentra expuesto al público en este Ayuntamiento, el expediente de modificación puntual de las Normas Subsidiarias de la localidad, promovido por RAESA. Tiene por objeto:

1º.- La modificación de viales de la Unidad de Actuación nº 6.

2º.- El desarrollo urbanístico, a través de un convenio urbanístico, de una zona de 37.115 m.^{2}, de dicha Unidad de actuación nº 6, calificados en la actualidad como suelo apto para urbanizar; para su calificación como suelo urbano.

Las personas interesadas podrán examinarlo, y formular las reclamaciones que estimen oportunas en el plazo de un mes, de acuerdo a lo dispuesto en el art. 128 del Reglamento de Planeamiento; si transcurrido dicho plazo de exposición no se formulasen reclamaciones, el expediente se entenderá aprobado provisionalmente, y se remitirá a la Comisión Provincial de Urbanismo para su aprobación definitiva.

El área objeto de la modificación se vera afectada por el régimen de suspensión de licencias hasta que la modificación sea aprobada definitivamente.

Fuentes de Valdepero, 11 de enero de 1993

EL ALCALDE

M.C.D.2022

Alquileres

ALQUILO nave 600 m.² Polígono Villalobón. Teléfono 740957.

ALQUILO piso amueblado en Magaz. Teléfono 784012.

ALQUILO entreplanta 55 m.², renta 25.000 (pequeño traspaso). 743245.

ALQUILO piso, amueblado, nuevo. Barato. Tfno.: 784122.

ALQUILO 2 locales sin traspaso en República Argentina. También entreplantas en dicha vía. Teléfono 721196.

SE ALQUILA piso C./ Rizarzuela. Teléfono 720243.

SE ALQUILA piso amueblado con garaje, calefacción central, ascensor. Teléfono 746330.

ALQUILO bar Cortijo. Teléfono 744773. Palencia.

ALQUILO local 80 m.² y oficina pequeña. 740961.

ALQUILO apartamento amueblado, una habitación. 742141.

URGE encontrar piso en alquiler. Máximo 40.000. Teléfono 726847.

ALQUILO piso, amueblado. Tfno.: 711673.

PASAJE alquila piso. Sólo 40.000. Céntrico, calefacción. 700915.

PASAJE alquila piso. 47.000. Garaje, centrales, soleado. 700916.

ALQUILO dos locales, sobre 100 m.² Calle Ricardo Cortes (junto parque Salón). Teléfono 725466.

SE ALQUILA nave 600 m.² en Vial. 741122.

SE ALQUILA piso amueblado, muy céntrico. Teléfono 744060.

SE ALQUILA local acondicionado, 212 m.² Antes oficinas Excmo. Ayuntamiento. C./ Menéndez Pelayo, 16. Teléfono 740087.

API INMOBILIARIA Alquiler pisos. También con muebles. Teléfono 747168.

Automóviles

SISTEMA USADO SEGURO "FIAT". Gran selección de vehículos de ocasión. Automóviles Sanse. María de Molina, 2. Teléfono 725541 y Polígono Industrial "El Vial". Teléfono: 713100.

VENDO Seat 127, 2 puertas. R-9 diesel, P-...-D. 70.000 Km., pasado ITV. Teléfono 711995, horas oficina.

VENDO Renault 12-TS. P-...-B. 150.000 pts. Teléfono 726318.

MOTOS CAPASA. Concesionario Oficial Honda. Ocasión: Suzuki GS 600, año 91. Yamaha Génesis FZR 600, año 90. María de Padilla, n.º 9. Tfno.: 746489.

VENDO Mercedes 260-E, solamente 50.000 Kms. Todos los extras, precio 3.500.000. Teléfono 728868, llamar a partir 16 horas.

Enseñanzas

INGLES. Aprueba y aprende. Buenos resultados. No esperes más. Soy licenciado. Todos los niveles. 750826 - 750274.

INGLES. Licenciado da clases de inglés. Céntrico. Tfno.: 744670.

LA ORQUESTA palentina de cuerda da clases de: bandurria, laúd y mandolina. Interesados 728977.

Fincas

OPORTUNIDAD única. Pisos 3 y 4 dormitorios. Entrada 300.000 ptas. 3 kms. centro Palencia. Información: PROSAMPA, S.A., Alfonso X El Sabio, n.º 3-1.º A.

CHALETS en Palencia, venta cinco últimos. Directamente constructora. Precios muy interesantes. Tfnos.: 711371 y 711334.

HISPOGAR gestionamos promociones, reventas, alquiler, traspasos. Mayor 2.

GRUPO 7 INMOBILIARIA: Calidad en la gestión. Pisos, locales, oficinas. Promociones. General Franco, 7. Teléfono 751040.

VENTA solar, céntrico, en Palencia. 7.500 m.² construibles. Teléfono (988) 749315.

BAÑOS DE CERRATO, vendo nave para ganado o almacén. Llamar al teléfono 770385. Sr. Alejandro Bilbao (Villamuriel).

NAVES recién construidas, Polígono, C./ Sevilla, gran calidad, desde 276 m.² Vende financiación muy cómoda y barata. Teléfono 947 - 275142.

VENTA nueva promoción en Avda. Manuel Rivera, pisos de 134 y 114 m.² útiles. Estudios de 44 y 49 m.² útiles. Plazas de garaje. Información y venta ZUCAL, S.A. Tfno.: 750589.

VENDO garaje cerrado, 40 m.² en plaza de Santa Marina (Juan XXIII). ZUCAL. Tfno.: 750589.

VENTA piso 120 m.² a estrenar. Plaza Santa Marina. Garaje y trastero. ZUCAL. Tfno.: 750589.

VENDO piso en Saldaña. Sabino Diez, Villalafuente.

VENDO pisos 56 y 44 útiles, exteriores, Simago. 729036.

PASAJE vende últimos pisos. Matadero viejo. 11.200.000. 700916.

PASAJE vende último apartamento, estrenar, exterior. 8.900.000. 700915.

PASAJE vende piso, General Mola, garaje. 12.000.000. 700916.

PASAJE vende piso céntrico, garaje, centrales. 20.000.000. 700915.

API INMOBILIARIA vende chalet en Magaz. 1.000 m.² de parcela, agua y luz. Informes: C./ Martín Calleja, 9. Teléfono 747168.

API INMOBILIARIA Piso de cuatro dormitorios y dos plazas de garaje, muy céntrico. Teléfono 747167.

API INMOBILIARIA Piso en C./ Mayor, ideal para profesional. Informes C./ Martín Calleja, 9. Teléfono 747168.

API INMOBILIARIA vende apartamento en construcción, zona céntrica, garaje y trastero. 8.000.000. Teléfono 747167.

VENDO piso 160 útiles, exterior, soleado, servicentrales, garaje, Plaza Compañía. 729036.

SE VENDE piso céntrico, 50 m. Teléfono 710046.

VENDO piso Antonio Machado, 1-3º D. Urbanización Gómez Manrique. Teléfono 772633.

VENDO piso calle Mayor, servicios centrales. 12.000.000. 720782.

CEDO naves 280, 560, precio costo. 729036.

RUSTIC.- Estupendo piso, 120 m.² útiles en Avda. Cardenal Cisneros. A estrenar. 4 dormitorios, 2 baños. Garaje y trastero. Exterior. 751544.

RUSTIC.- Ultimos pisos en zona Avda. Santander. Próxima entrega. 3 dormitorios. Garaje, trastero. Desde 10.800.000 pts. 751544.

RUSTIC.- Extraordinario local acondicionado, frente Plaza Abastos. Superficie: 50 m.² 751544.

RUSTIC.- Alquiler de piso en C./ San Bernardo. Amplio. Servicios individuales. 45.000 pts. 751544.

RUSTIC.- Alquiler de apartamento a estrenar en zona Sta. Marina. 1 dormitorios. Cocina amueblada. 751544.

RUSTIC.- Venta de piso en Avda. Brasilia, 3 dormitorios, garaje. Exterior. 9.000.000. 751544.

RUSTIC.- Venta de pisos en Avda. San Telmo. Estupenda distribución. Exterior. Ascensor. Económicos. 751544.

Ganados

VENDO ovejas emparejadas. Teléfonos 880966 - 817095.

VENDO cerdos para matanza y alfalfa. San Román, Juan Alonso.

VENDO yegua de trabajo, 8 años. Teléfono 720769. C./ Santiago, 33.

VENDO 175 ovejas. Fidel Santos, Mazuecos. Teléfono 842472.

Maquinaria

ZEREP Cobertura aluminio, precios fuera temporada. Teléfono 725280.

Trabajo

INSTALACION y reparación de calefacciones. Teléfono 747568.

INSTALACION y reparación de electricidad. Teléfono 747568.

SE REALIZAN toda clase de obras de albañilería: chalets, naves. Reformas tejados, comunidades, etc. 749460.

SE HACEN trabajos carpintería. Teléfono 830942.

TAPIZAMOS toda clase de muebles. Presupuesto sin compromiso. 769079.

ALBAÑILERIA, reformas en general, baños, cocinas, tejados, bajantes, etc. 742341.

NECESITO pastor casado, con experiencia. 30 a 50 años. (947) 408038.

NECESITO pastor sabiendo ordeñar, para Burgos. Teléfono (947) 590253.

OPORTUNIDAD única. Pin's del "Pelegrín" (pin oficial con licencia). Ingresos superiores a 100.000 ptas. mensuales fácilmente alcanzables en venta directa. Tfno.: (986) 228654.

EMPRESA de servicios solicita fontaneros-calefactores con vehículo y herramienta propia. 747560.

CAPASA. Reparamos todo tipo de generadores, bombas de agua, motoazadas, motosierras, etc., con recogida a domicilio. María de Padilla, n.º 9. Tfno.: 746489.

ALBAÑILERIA general: Construimos, reformamos, naves, chalets, viviendas, locales, comunidades. Pecios sin competencia. Presupuestos sin compromisos. 742341.

SE REPARAN tejados, albañilería en general, colocación de canalones, formas de locales, etc. Tfno.: 776058.

Traspasos

TRASPASO disco-bar céntrico. 700241 - 723932.

SE TRASPASA disco-bar en C./ Rizarzuela, cambio de negocio, buen rendimiento. Teléfonos (908) 686185 - 766417 - 752871 de 2 a 5.

TRASPASO precioso bar, instalación y máquinas modernas, en Avda. Santander; buena renta. Tfno.: 750589.

SE TRASPASA mesón restaurante "Los Molinos". Muy barato y sin cargos. Llamar al teléfono 701941, de 13 a 17.

Varios

FONTA-RAPID especialistas en todo tipo de reparaciones de fontanería y calefacción, desatranques y limpiezas de tuberías con máquina especial. Servicio 24 horas. Tfnos.: 747568/60. Servicio urgencia 900 – 405050.

¡ATENCION COMUNIDADES! Reparación e impermeabilización de cubiertas, tejados, terrazas y fachadas. Presupuestos sin compromiso. Teléfono: 747560.

REGALO perro. Teléfono 721816.

Vehículos

VENDO bicicleta de montaña. ALU 300, prácticamente nueva. Teléfono 725843, horas oficina.

VENDO tractor Ebro-684-E con pala Tenías. Muy bueno y Land Rover 109 largo. Casa Aragón. Carrión. Teléfono 880032.

Ventas

AMUEBLAMOS pisos, 60.000 ptas. Mueble seminuevo. C/. Anastasia Sta. María, 15. La Manera Rosa.

OCASION. Armarios, sofás, camas, electrodomésticos. Todo seminuevo. La Manera Rosa.

VENDO ordenador Sheneider, teclado, monitor, impresora y mesa. Teléfono 711995, horas oficinas.

SE VENDE trigo Anza, 2.000 Kg. Teléfono 884628, Villameriel.

VENDO forrajes alfalfa, esparceta, hierba y vezas, a 15 Km. de Herrera de Pisuerga. Teléfono (947) 360511.

VENDO alfalfa. Tfno. 720989.

VENDO trigo B-3 R-2 seleccionado. Teléfono 808270.

VENDO tanque leche 220 l. Constancio Calvo, Gañinas.

SE VENDEN 100.000 Kg. alfalfa muy buena de secano. Cooperativa La Antigua. Fuentes de Valdepero. Teléfono 720211.

M.C.D.2022

EN SU KIOSCO

TODOS LOS MARTES Y JUEVES EN

EL DIARIO PALENTINO

Fundado en 1881

TIENE UNA CITA CON EL ARTE Y EL RECUERDO

M.C.D.2022

Detenido un financiero barcelonés acusado de estafar 800 millones

Pueden ser 200 los inversores perjudicados

Barcelona (EFE).- La Guardia Civil detuvo en Barcelona al gerente de la sociedad financiera Gesfime Asesores de Inversiones, César Gil Gracia, tras ser denunciado por varios inversores por una supuesta estafa de unos 800 millones de pesetas, confirmaron ayer a EFE fuentes de la Guardia Civil.

Según la denuncia, el administrador único de la sociedad, que agrupa a cuatro empresas, entre ellas una de fondos artísticos, distribuyó pagarés y prometió intereses a los inversores, que no se pagan desde el pasado mes de diciembre.

Fuentes judiciales indicaron a EFE que el número de inversores perjudicados por esta estafa podrían ser unos 200.

Los denunciantes explicaron a la policía que el detenido puso como excusa para no satisfacer los capitales que el dinero aportado por los particulares había sido invertido en fondos de arte.

César Gil Gracia presentó el pasado 19 de diciembre la solicitud de quiebra de la sociedad inversora, alegando el fracaso de algunas operaciones financieras y la actual situación de crisis económica.

CUADROS

No obstante, la denuncia indica que Gil y otras personas vinculadas a la empresa se llevaron cuadros y objetos de valor de la sede de la sociedad, situada en el número 106 de la avenida Josep Tarradellas de Barcelona, coincidiendo con la solicitud del expediente de quiebra.

Los inversores señalan en la denuncia que el pintor Antonio Vives Fierro era un estrecho colaborador de Gil y se dedicaba "casi exclusivamente a nutrir el fondo pictórico de arte Gesfime".

No obstante Antonio Vives, que admitió haber pintado cuadros para estas sociedades, negó que trabajara en exclusiva para el fondo de arte de Gesfime.

El pintor se ha personado como acreedor por importe de 27 millones en el expediente de quiebra de la sociedad Gesfime Asesores de Inversión, según las mismas fuentes.

ITALIA

Roba un banco con una pistola de juguete y logra escapar en una bicicleta

Milán (Italia), (EFE).- Un atracador logró escapar en una bicicleta tras haber cometido un robo en un banco del centro de la ciudad italiana de Milán con una pistola de juguete.

El ladrón, descrito como "un señor maduro, de unos 50 años o más", entró con tranquilidad en una sucursal del Banco de Nápoles con una pistola, probablemente de plástico, que no pudo ser descubierta por el detector de metales, y se dirigió hacia el despacho del director, informó la prensa italiana.

Vittorio Lancia, director de la oficina bancaria, contaría después que no podía imaginar que la pistola que le apuntaba al cuello no era "de verdad" y que por eso decidió seguir al pie de la letra las instrucciones del atracador.

Todo el dinero en metálico que se encontraba en ese momento en el banco, una suma total de 80 millones de liras (unos 53.000 dólares), fue introducido en una bolsa con la que el atracador salió a toda prisa del banco.

Los empleados dieron la alarma con la esperanza de que el ladrón quedara atrapado al huir en uno de los atascos de tráfico habituales en las calles de la zona y pudiera ser detenido por la policía.

Ante la sorpresa general, el atracador montó sobre una bicicleta aparcada a la entrada del banco y, botín en mano, comenzó a pedalear sorteando los automóviles detenidos en grandes filas, hasta desaparecer de la impotente mirada de los testigos.

Los delincuentes salieron heridos de bala

Tiroteo en plena Gran Vía madrileña

Madrid (EFE).- Los dos delincuentes comunes que ayer tarde protagonizaron un tiroteo con la Policía en plena Gran Vía de Madrid están heridos de bala y han sido ingresados en el Hospital Clínico, informó a EFE la Jefatura Superior de Policía.

Las mismas fuentes añadieron que los dos delincuentes, Manuel Casal Lozano, de 30 años, y un hombre de 25 años llamado Antonio, al parecer, hermano del anterior, se encontraban arrestados en los calabozos de la Comisaría de Centro, de donde se escaparon hacia las 19,30 horas tras golpear a dos agentes y sustraerles un revólver y una metralleta.

Los individuos, seguidos de cerca por la Policía, lograron llegar hasta la calle de San Bernardo y robaron a punta de pistola un Peugeot 205 en el momento en que su propietario se disponía a subir al automóvil, llevándose a éste también como rehén.

Los delincuentes se dirigieron en el coche hacia la Gran Vía, donde la Policía ya había cortado el tráfico y todas las calles adyacentes para interceptarles el paso.

Al comprobar la presencia de varias patrullas policiales y ante la imposibilidad de continuar la huida, los individuos abrieron fuego contra un coche "zeta", cuyos ocupantes repelieron la agresión, produciéndose entonces un tiroteo en el que uno de los delincuentes resultó herido de bala y finalmente, fue detenido.

Mientras tanto, su compañero, conseguía huir a pie hacia la estación de metro de la Plaza de España seguido por cuatro agentes de Policía que, al repeler un disparo, le hirieron en un brazo, le apresaron e intervinieron el arma.

Manuel Casal posee 27 antecedentes policiales por delitos contra la propiedad, mientras que su compañero Antonio tiene también 12 antecedentes por las mismas causas.

Atraco en un banco de Tordesillas

Tordesillas (Valladolid), (EFE).- Dos jóvenes que actuaron armados robaron ayer tarde la sucursal del Banesto en Tordesillas (Valladolid), para lo que retuvieron durante una hora al único empleado que estaba en la entidad, informó la Guardia Civil.

Los atracadores, que se llevaron del banco, al menos, dos millones de pesetas, entraron en la sucursal hacia las 13,00 horas y amenazaron con dos escopetas de cañones recortados al empleado, al que maniataron.

Después de inmovilizar al empleado, los ladrones se llevaron el dinero que había en la caja y que, según la Guardia Civil, podría superar los dos millones de pesetas.

Los atracadores abandonaron la entidad, sin que el atraco fuera advertido por más personas que el empleado, al que dejaron encerrado en la sucursal.
A la hora, aproximadamente, después de visitar a algunos clientes, se presentó en el banco el director de la sucursal, quien fue el que liberó al empleado y denunció el atraco.

VIGO

Detenido un hombre que violaba a la hija de su mujer desde los diez años

Vigo (EFE).- Un hombre de 43 años, Joaquín R.F., fue detenido por funcionarios del Grupo de Menores de la Comisaría de Vigo, como presunto autor de una violación reiterada de la hija de su esposa desde que la menor tenía 10 años.

Según informaron ayer fuentes policiales, este hombre obligaba a la chica, que ahora tiene 16 años y se encuentra en avanzado estado de gestación, a realizar el acto sexual.

Joaquín aprovechaba que se quedaban solos en casa durante la noche, mientras su madre trabajaba como camarera en una barra americana, para forzarla y consumar el acto sexual, según declaraciones de la menor.

Relató sin escrúpulos cómo cometió sus crímenes

Un asesino se mofa de la justicia británica en un programa de televisión

Londres (EFE).- Dennis Nilsen, condenado a cadena perpetua en 1983 por seis asesinatos y dos intentos de asesinato, se mofó anoche de la justicia británica en un programa de televisión al relatar, sin escrúpulos, cómo cometió sus crímenes.

El Ministerio del Interior trató de que no se emitiese, por perturbador, el programa "Asesinato en mente", en el que se entrevistaba a Nilsen desde la prisión de Albany, en la isla de Wight, donde cumple sentencia.

Sin embargo, los jueces consideraron que su emisión no era contraria a la ley y que podía facilitar la labor policial al ofrecer una descripición psiquiátrica de este tipo de asesinos.

En la entrevista, Nilsen dijo que "la parte más divertida" de sus asesinatos era cargar con los cuerpos, ya que "el balanceo inerte de sus miembros" era "una sensación de poder".

También contó que se deshizo de los cadáveres de sus víctimas "cuando llegó el verano", pues "con el calor sabía que tendría un problema de olores en la casa", y que desmembrar los cuerpos "no fue muy sucio, porque cuando la gente hace tiempo que está muerta no salpica al utilizarse un cuchillo".

M.C.D.2022

Antonio Banderas comenzará la próxima semana el rodaje de "la casa de los espíritus"

La película está basada en la novela homónima de la chilena Isabel Allende

Lisboa (EFE) - El actor español Antonio Banderas comenzará la semana próxima su trabajo en el filme "La casa de los espíritus", basado en la novela homónima de la chilena Isabel Allende, que actualmente se rueda en el sur de Portugal.

El co-protagonista de "Los Reyes del Mambo" representará el papel del amante, Pedro García Tercero, en esta producción cuyos papeles centrales -Esteban Trueba y su mujer, Clara- protagonizan el británico Jeremy Irons y la estadounidense Meryl Streep.

La próxima semana también comenzará su trabajo la actriz británica Vanessa Redgrave -que encarna a la suegra Nívea-, aunque no se ha informado, al igual que en el caso de Antonio Banderas, de las fechas de su llegada a Portugal.

SIGILO

La propia filmación en Cercal se desarrolla con sigilo y en medio de excepcionales medidas de seguridad, lejos de las miradas de decenas de curiosos que se han dado cita en ese lugar de la llanura del Alentejo, que evoca el escenario rural chileno en la novela.

En Cercal se ha construido, con un coste de cien millones de escudos (700 mil dólares) la mansión de las "Tres Marías" con todos los detalles correspondientes a principios del actual siglo.

El director de esta película, el danés Bille August, comenzó a filmar en la víspera, bajo un fuerte sol, escenas de la secuencia correspondiente al casamiento de Trueba y Clara. Esa ha sido la jornada inicial para la actriz estadounidense, que llegó a Lisboa el viernes de la semana pasada, seis días después de haberlo hecho su compañero de cartel estelar.

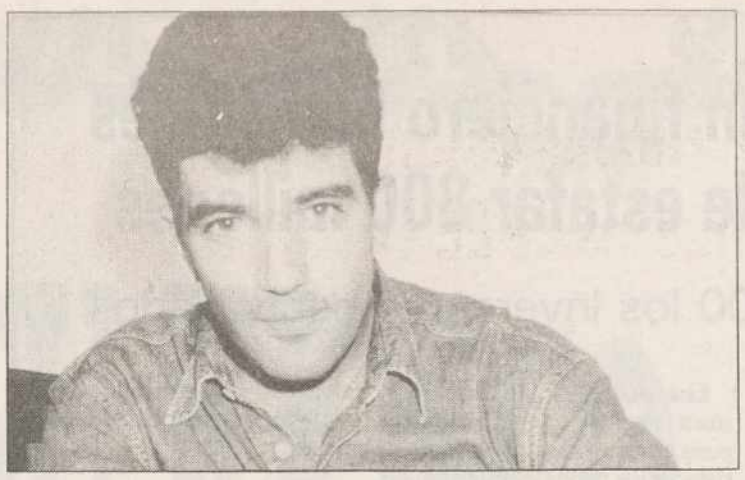

Antonio Banderas

También se encuentra en Vila Nova de Milfontes -localidad cercana a Cercal y en la que viven los actores- Glenn Close, que ha sido elegida para protagonizar a Blanca, hermana de Esteban Trueba.

Además de los exteriores en la llanura alentejana se filmarán otros en Lisboa, mientras que los interiores serán rodados en

Dinamarca en un plazo de dos meses en los dos casos.

"La casa de los espíritus" es una empresa conjunta de tres productoras: la lusa "Costa do Castelo", la alemana "Neue Constantino Films" y la danesa "The House of the Spirits", que se formó con este fin y tomó el nombre en inglés de la novela de Isabel Allende.

El Festival de Cine de Berlín premiará a la mejor película europea

Berlín (EFE).- En la edición número 43 del Festival de Cine de Berlín (Berlinale), que tendrá lugar entre el 11 y el 22 de febrero, por primera vez el jurado premiará también a la mejor película europea del programa, con una estatuilla que lleva por nombre "El Angel Azul" se informó ayer, martes.

Con el galardón, que recuerda la película de similar nombre rodada en los años 1930 por Josef von Sternberg y que lanzó a la fama a la fallecida diva Marlene Dietrich, los organizadores del festival quieren también honrar la memoria de estas dos leyendas del cine internacional.

La estatuilla fue creada por el escultor belga Serge Vandercam y el premio estará dotado con 50.000 marcos (unos 30.000 dólares).

Según el comité organizador de la "Berlinale", el galardón tiene por objetivo promover el cine europeo y aumentar la popularidad internacional de directores, actores, guionistas y productores del continente.

El "Angel Azul" podrá ser concedido también a películas europeas que ya hayan recibido algún otro premio en el festival.

En diciembre pasado fueron entregados en los Estudios Babelberg, en las afueras de Berlin, los premios "Felix" al Cine europeo, equivalentes al "Oscar" concedido en Hollywood, pero éstos no gozan de la resonancia internacional que desearía la Academia del Cine Europeo.

En la quinta edición de los "Felix", fue galardonada como mejor película europea la cinta "Il Ladro di bambini", de Gianni Amelio.

Tras la polémica despertada

Retiran una alusión a los homosexuales de un manual para las escuelas de Nueva York

Nueva York (EFE).- Una ola de críticas ha ocasionado la retirada de las alusiones a los homosexuales, las lesbianas y al "SIDA" en un proyecto de guía sobre enseñanza para las escuelas públicas de Nueva York, informaron ayer martes fuentes municipales.

Tras resistir durante varios meses a las críticas y acusaciones de padres, religiosos y profesores, el responsable de las escuelas públicas de Nueva York, Joseph Fernández, de origen hispano, decidió retirar los aspectos más controvertidos de la guía de enseñanza, conocida con el título "Niños del Arco Iris".

En la nueva versión de la guía han desaparecido de la lista de libros recomendados títulos como "Heather tiene dos mamás" y "Papá tiene un compañero de apartamento", en los que se relataba la historia de una pareja de lesbianas y otra de homosexuales.

También fueron eliminadas de la guía las referencias al Síndrome de Inmunodeficiencia Adquirida (SIDA) y al virus que produce la enfermedad.

Jaime Chavárri estrena su última película: "Tierno verano de lujurias y azoteas"

Está protagonizada por Gabino Diego, Marisa Paredes e Imanol Arias

Madrid (EFE).- El director Jaime Chávarri definio ayer su último film, "Tierno verano de lujurias y azoteas", que se estrenará el próximo día 29, como una película "literaria" que aborda el erotismo y la lujuria bajo los ejes de la palabra, la música y el teatro.

"Tierno verano de lujurias y azoteas" cuenta la historia de Pablo (Gabino Diego), un muchacho, hijo de españoles que emigraron a Rusia, que desde que regresó a España está enamorado de su prima Olga (Marisa Paredes), actriz que ensaya "El sueño de una noche de verano", a las órdenes de su amante (Imanol Arias).

CONQUISTA

Pablo irá conquistando a Olga, hablándole de amor con una prosa enfática y recargada, aprendida en los libros, mientras le va contando historias de sus amores, allá en la lejana Rusia o el sofisticado París.

El final coincide con la puesta en escena de la obra de Shakespeare, y el verano de lujurias y azoteas, como lo define Pablo, no será otra cosa que eso, el sueño de una noche de verano.

CRUCIGRAMA

HORIZONTALES: 1: Extremo de algo. (al rev.) Representación geográfica de la Tierra o parte de ella en una superficie plana. 2: Criba grande. Tabarra. 3. Preposición inseparable. Región española. 4: (al rev.) Igualdad en una superficie. Compañeros. 5: Artículo. (al rev.) Negación. 6: Perteneciente a la voz. (al rev.) Familiarmente; borrachera. 7: Preparas la pasta para hacer pan. Cincuenta y uno. 8: (al rev.) Sombrero de copa alta plegable. Río español. 9: Instrumento músico de cuerdas. Olfatear.

VERTICALES: 1: Pierdes el equilibrio. Hembra del toro. 2. Vaso de la colmena. Segundo califa árabe, pariente de Mahoma. 3: Nombre de consonante. (al rev.) Arenal que contiene partículas de oro. 4: Fenómeno atmosférico. Trozo delgado desprendido de una piedra. 5: Dios del sol de los antiguos egipcios. Nota musical. 6: Arbol. Catedral. 7: Plana de un libro. Siglas comerciales. 8: (al rev.) Partícula esférica de un líquido. Nombre de consonante. 9: Instrumento que sirve para moler algo. Emitir su voz los polluelos.

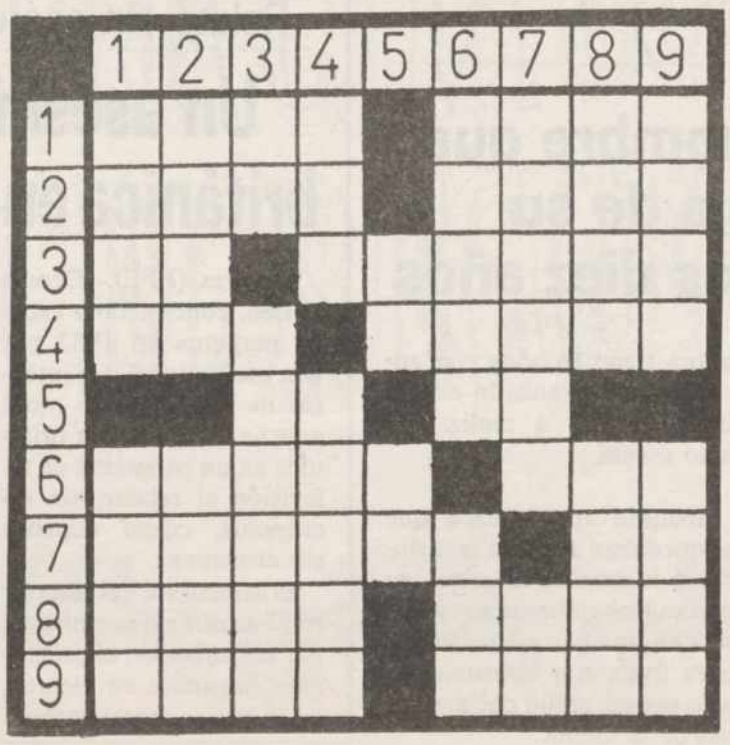

SOLUCIONES A LOS PASATIEMPOS DEL DIA ANTERIOR

AL CRUCIGRAMA

HORIZONTALES: 1: Baco. Copa. 2: Eres. Orín. 3. SA. Aspero. 4: ONU. Armas. 5: La. Ar. 6: Brisa. Alo. 7: rasocA. Ur. 8: Item. Duna. 9: Nasa. Aran.

VERTICALES: 1: Beso. Brin. 2: Arán. Rata. 3. Ce. Ulises. 4: Osa. Asoma. 5: Sa. Ac. 6: Copra. Ada. 7: oremrA. uR. 8: Pira. Luna. 9: Anos. Orán.

M.C.D.2022

Según un estudio de Naciones Unidas

Las ciudades europeas están menos contaminadas que las de EE.UU. y Canadá

Naciones Unidas (EFE).- Las ciudades de EEUU y Canadá generan por persona más emisiones contaminantes de dióxido de carbono, principal causa del recalentamiento terrestre, que las de los habitantes de las urbes de Europa occidental, señala un estudio difundido ayer en Las Naciones Unidas.

Las razones de esta diferencia en las emisiones de dióxido de carbono (CO_2) producido por el uso de combustibles fósiles (petróleo, carbón y gas natural) son, aparentemente, la densidad de población y la diferente utilización del espacio y de los medios de transporte, indica el estudio, que abarca catorce ciudades.

Las emisiones de CO_2 generadas por el transporte en las ciudades norteamericanas rebasan, en promedio, las producidas por "todas las fuentes combinadas" (incluida gasolina, calefacción, electricidad, etc.) en las urbes de Europa.

El consumo energético para el transporte en las ciudades estadounidenses y canadienses incluidas en el proyecto es casi cuatro veces más alto "per cápita" que en las europeas.

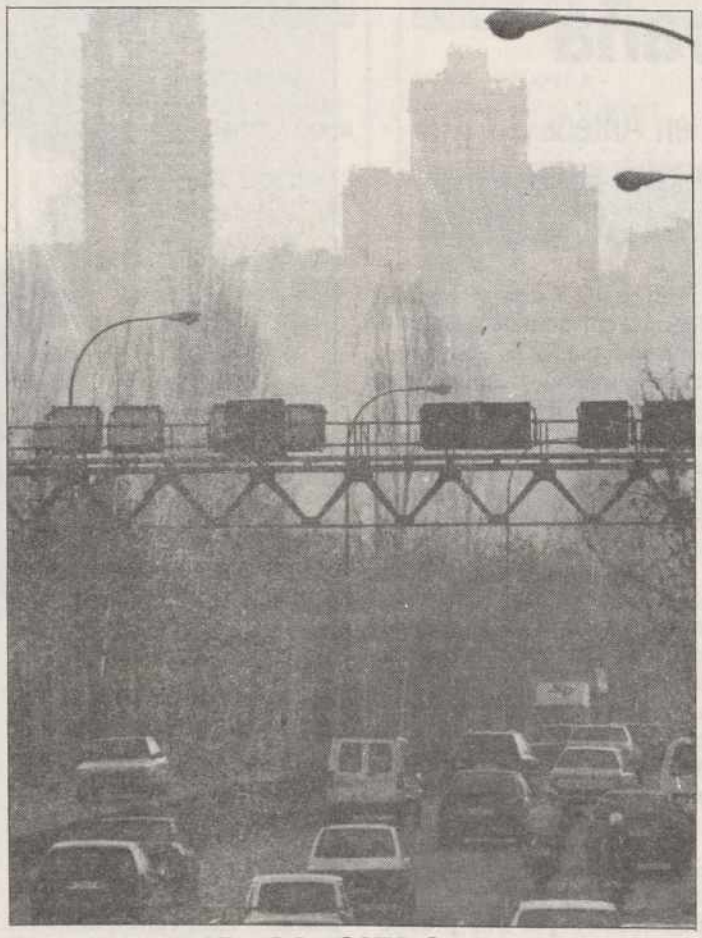

DE MADRID AL CIELO.- El alto índice de contaminación registrado en la capital se hace patente en esta imagen, tomada a primera hora de la mañana, donde aparecen entre una nebulosa de polución de la Torre de Madrid y el edificio España.- (FOTO EFE/M.H. DE LEON)

NUEVA TENDENCIA

Pero hay una nueva tendencia en Europa que, según los autores del estudio, puede reducir la diferencia e incidir negativamente en la contaminación ambiental: el creciente uso del automóvil en lugar del transporte público y el desplazamiento de la población hacia los barrios y centros comerciales del extrarradio, como ocurre desde hace tiempo en EEUU.

Los autores del estudio descubrieron que cuanto mayor sea la densidad de población, tanto menor es el uso de energía "per cápita", debido a la proximidad de los edificios, el alto porcentaje de apartamentos y el hecho de que las instalaciones sirven para más personas.

El estudio se divulgó con motivo de la Cumbre de Líderes Municipales sobre Cambios Climáticos y Medio Ambiente Urbano, en la que participan alcaldes o funcionarios de 60 ciudades de 20 países.

La reunión, que concluye hoy en Nueva York, tiene como objetivo lanzar una campaña global de las ciudades para reducir sus emisiones contaminantes en consonancia con el convenio sobre cambios climáticos, suscrito por más de 150 países en la Cumbre de la Tierra en Río de Janeiro en junio pasado.

El tratado, que entrará en vigor cuando lo ratifique un mínimo de 50 países, insta pero no obliga a las naciones industrializadas a estabilizar para el año 2000 sus emisiones a los niveles de 1990, y ayudar con tecnología y recursos financieros al Tercer Mundo a desarrollarse sin agravar el calentamiento global de la Tierra o "efecto invernadero" provocados por la contaminación ambiental.

RUMANIA

Fiesta de dos días para elegir a la mejor gitana en el «baile del ombligo»

Bucarest (EFE).- En un gigantesco espectáculo de dos días de duración en Bucarest, los gitanos rumanos designaron "Miss Piranda 93" ("La más querida") a Cristina Manciu, considerada por el jurado la más bonita y la mejor en el "baile del ombligo".

La morena Gabriela Lica y la rubia Cerasela Papusoi ocuparon el segundo y tercer lugares entre aplausos y pitidos de los casi 8.000 asistentes, en su mayoría gitanos de Bucarest.

El concurso se desarrolló con incidentes.

El domingo, primer día de la celebración, los que no pudieron entrar a la "Sala Polivalenta", la mayor de la capital rumana, asaltaron las puertas y se enfrentaron a la policía, que tuvo que protegerse con escudos y perros.

"Desde la última marcha de los mineros, en diciembre de 1991, no había visto tanta policía en Bucarest", comentó un periodista extranjero al ver las fuerzas desplegadas.

BAILES EROTICOS

El número fuerte fue un "strip-tease", con frenéticos bailes eróticos de las ocho concursantes que se presentaron casi desnudas, apenas cubiertas con billetes de lei -la moneda nacional rumana-.

Cuando el jurado intentó eliminar a Cerasela de entre las finalistas, jóvenes, ancianos y niños empezaron a silbar y a dar alaridos.

Ante el cariz que tomaba la situación, los más conspicuos miembros del jurado -el patrocinador, el millonario Ionel Petrisor, el "bulibasha" de Bucarest y Luminita, la hija mayor del rey de los gitanos, Ion Cioaba- repusieron a Cerasela en el escenario.

Pero las tensiones no acabaron ahí. Una más se registró cuando un gitano empezó a interpretar la canción dedicada a "Miss Piranda" y que reza así: "Como el Sol y la Luna/Miss es únicamente Cristina/Nosotros los Gitanos/No lo hicimos por dinero".

Las muchachas estaban en ese momento en el podio y acababan de recibir los sobres que contenían el importe del premio: 100.000 lei para Cristina, 50.000 para Gabriela y 25.000 para Cerasela.

La triunfadora, Cristina, al parecer sensibilizada por la canción y lo magro del premio, lanzó el sobre contra la cabeza del patrocinador del concurso que, por cierto, anunció al final que se casaría con la muchacha.

Petrisor recogió con dignidad los 100.000 lei, los lanzó a su vez a la orquesta, cuyos componentes sonrieron con gratitud, y otorgó otros más sustanciosos: 100 dólares a Cristina, 50 a Gabriela y 25 a Cerasela.

DIGNIDAD

El primer día se había echado en falta a Luminita, la hija del Rey. Se explicó que no era de su dignidad aparecer junto a gitanos bucarestinos "rumanizados", cuyas mujeres aceptan desvestirse en público y bailar danzas obscenas. Sin embargo, el lunes formó parte del jurado, lo que pareció contradecir la idea de su padre, el rey Cioaba.

"Los gitanos caldereros, casi 750 millones repartidos por todas partes del mundo y cuyo rey soy, no podrían concebir una mujer suya descalza y sin falda larga; lástima que el gusto del dinero hizo olvidar, sobre todo aquí en la capital, nuestras antiguas tradiciones", había proclamado su majestad.

Los gitanos de Rumanía, unos 3,5 millones en todo el país -oficialmente sólo hay registrados 450.000-, llegaron a estas tierras hace cerca de 700 años y constituyen una minoría frecuentemente maltratada y marginada.

JEROGLIFICO

El quiere ser siempre el vencedor...

REFRAN GRAFICO

P.r m.r.. .a .un.,

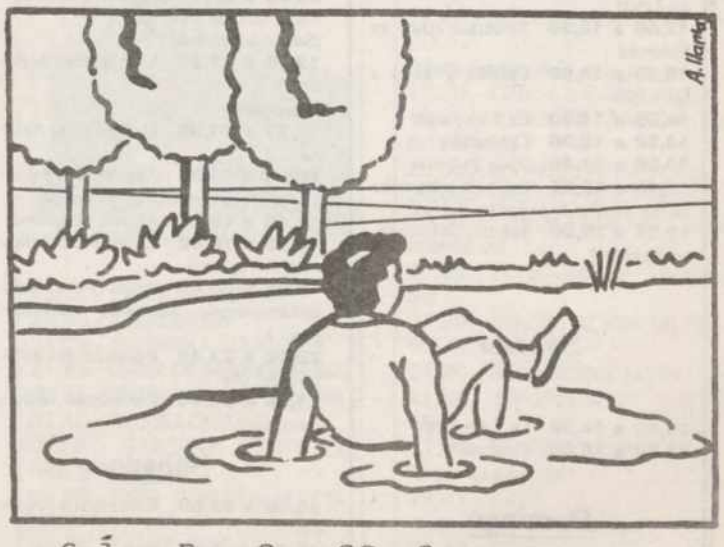

c.í .n .a .ag..a

DESCUBRA EL REFRAN AÑADIENDO LAS LETRAS QUE FALTAN

M.C.D.2022

«Metrópolis (La 2) dedica mañana su tiempo a las cortinas de continuidad en televisión

Tele 5 ofrece la gala de elección de Miss España

El último episodio de la serie «El joven Indiana Jones» en Antena 3 TV

J.L. Fernández-Checa

Madrid (EFE).- "Metrópolis" (La 2) dedicará mañana su tiempo a las cortinillas de continuidad en televisión, las imágenes que se utilizan para rellenar espacios muertos o como enlace entre los programas y que suelen ser concebidas con la intención de consolidar entre la audiencia la identidad de los canales.

Este recurso, poco considerado en la mayoría de los canales españoles, abarca una infinidad de modalidades y estilos, alcanzando en algunos casos concretos la categoría de verdaderas obras de arte.

El propio "Metrópolis" dedicó recientemente un espacio a las cortinillas utilizadas por el canal vía satélite MTV, una emisora musical en la que las imágenes de continuidad se utilizan específicamente como identificativo y publicidad de sus emisiones, llegando en muchos casos a superar en calidad, imaginación y estilo a los videoclips que componen el elemento fundamental de su programación.

En España el canal que mayor atención presta a este recurso es Canal Plus, que actualmente, por ejemplo, tiene todas sus imágenes de continuidad confeccionadas en torno a un único tema, la representación de los animales en distintas etnias y civilizaciones: desde el arte rupestre, al art-nouveau pasando por las vidrieras góticas o el arte precolombino.

Una especial atención que le ha supuesto obtener en las dos últimas convocatorias los premios Laus, concedidos por la Agrupación de Directores de Arte, Diseñadores Gráficos e Ilustradores para galardonar los mejores trabajos en los ámbitos del diseño gráfico, publicidad y comunicación audiovisual.

En cuanto al programa que se emite mañana, incluye imágenes de dos producciones sobre cortinillas en las que se investiga con las posibilidades del video y la creación audiovisual.

El primero de ellos es "Transvoices", un proyecto internacional coproducido por el American Center estadounidense y el Centro Internacional de Creación en Video de Montreal (Canadá) en el que distintos creadores trabajan con las últimas tecnologías televisivas y utilizan temas tan diversos como la ecología o el racismo.

El segundo de ellos, "Cápsulas" es un trabajo experimental español en el que se pretende utilizar sus imágenes en los lugares más insospechados de la programación, alterando su habitual discurrir.

ULTIMO EPISODIO DEL JOVEN INDIANA JONES

Antena 3 TV emitirá mañana el último episodio de la serie "El joven Indiana Jones", aunque el próximo jueves tiene previsto reponer uno de los primeros, concretamente la primera parte del piloto, considerado por este canal como el mejor entre los emitidos hasta el momento.

La serie se despide mañana, por el momento, con Indiana Jones en París en 1908, donde conoce a un estudiante americano llamado Norman Rockwell, mientras en el que se repondrá el próximo jueves transcurre en el México revolucionario, donde se encuentra con Pancho Villa.

Este relato, cuya segunda parte ya ha sido adquirida por Antena 3 TV, será sustituido en la programación por una producción de este canal, "El buscavidas", una comedia de corte constumbrista con Miguel Rellán, Luis Brandoni, Antonio Ferrandis y Agustín González.

GALA ELECCION DE MISS ESPAÑA EN TELE 5

Tele 5 ofrecerá mañana la gala de elección de Miss España celebrada el pasado martes de 19 de enero en Salou (Tarragona), en la que intervinieron los artistas, presentadores y humoristas habituales de este canal.

Presentado por Natalia Estrada, Arancha del Sol y Bertín Osborne, contó con las actuaciones de El Puma, Olé Olé, la Belle Epoque y el humor de Miguel Caiceo y Félix el Gato.

También se ofreció un desfile de moda española, además, lógicamente, del proceso de selección por el cual resultó elegida la canaria Pilar Santana como Miss España 1992.

La representante de Gran Canaria, Eugenia del Pilar Santana Alba de 18 años, quien resultó elegida Miss España 1992 el pasado martes día 19 en Salou

PROGRAMACION DE LAS EMISORAS DE RADIO LOCALES

Rn5

De lunes a viernes

08,45 a 08,55 Palencia a las 8,45
08,55 a 09,00 Boletín Informativo Regional
10,57 a 11,00 Boletín Informativo Local
12,05 a 13,30 Apúntate cinco en Palencia
13,30 a 14,00 Castilla y León a las 13,30
14,05 a 14,30 La 5 en juego
14,50 a 15,00 Cimbalillo
19,05 a 19,45 Vivir Palencia
19,45 a 19,55 Palencia a las ocho menos cuarto de la tarde
19,55 a 20,00 Boletín Informativo Regional

Sábado

14,05 a 14,30 La 5 en juego
14,50 a 15,00 Cimbalillo

Domingo

14,05 a 14,30 La 5 en juego.

antena3

De lunes a viernes

07,55 a 08,00 Primer avance informativo local
08,20 a 08,40 El primero de la mañana, edición Palencia (Primer tiempo)
09,05 a 9,15 El primero de la mañana, edición Palencia (Segundo tiempo)
12,05 a 13,30 Viva la gente de Palencia (magazine)
13,35 a 14,00 La tertulia de Antena 3
14,05 a 14,30 Antena de Palencia, informativo local y provincial
14,40 a 15,00 Antena deportiva
15,30 a 16,00 Crónica 3, informativo regional
19,05 a 20,00 Palencia a las siete (Informativos, consejos, curiosidades...)
23,40 a 23,45 Resumen informativo del día
23,55 a 00,00 Previsiones informativas

Sábado

08,30 a 09,00 Informativo Regional
12,30 a 14,00 Viva el sábado (información, cine, horóscopo, caza...)
14,05 a 14,15 Resumen de la semana, informativo
14,15 a 15,00 Al contrataque, agenda deportiva

Domingo

12,05 a 15,00 Tú, yo y la música (música, cultura, información, deportes, motor, cine...)
23,55 a 00,00 Resumen deportivo

CADENA DIAL

De lunes a viernes

08,00 a 21,00 Fórmula DIAL (Programación musical con canciones interpretadas exclusivamente en castellano)
21,00 a 22,00 Sonora DIAL (Sonidos latinos, salsa, rumba, merengue...)
22,00 a 00,00 Dentro de tí (Las mejores baladas del pop nacional)
00,00 a 04,00 A solas contigo (Temas románticos, salpicados con pequeñas frases y pensamientos célebres con dedicatorias del oyente)
04,00 a 08,00 Fórmula DIAL

Sábado

08,00 a 20,00 Fórmula DIAL
20,00 a 21,00 Tiene Sevilla (Programa dedicado a promocionar los nuevos valores de la música del sur).
21,00 a 22,00 Altozano (Tiempo para el Flamenco)
22,00 a 00,00 Fórmula DIAL

Domingo

09,00 a 20,00 Fórmula DIAL
20,00 a 21,00 Rumbeolas (Programa dedicado a la rumba)
21,00 a 22,00 Altozano (Tiempo para el flamenco)
22,00 a 23,00 Fórmula DIAL
23,00 a 00,00 Las estrellas (Monográfico dedicado a nuestras estrellas, con entrevistas y sus canciones)

SER

De lunes a viernes

07,50 a 08,00 Matinal SER (Redacción Palencia)
08,50 a 09,00 Hoy por hoy (Palencia)
12,30 a 14,00 Hoy por hoy (Palencia)
14,10 a 14,30 Hora 14 (Redacción Palencia)
15,10 a 16,00 El club de la tarde (Palencia)
–Deportes
–La voz del campo
–Nuestra tierra
18,03 a 19,00 El club de la tarde (Palencia)
19,20 a 19,30 Hora 25 (Redacción Palencia)
19,50 a 20,00 Hora 25 (Redacción Palencia)

Sábado

07,50 a 08,00 Matinal SER (Redacción Palencia)
08,50 a 09,00 Matinal SER (Redacción Palencia)
12,25 a 14,00 A vivir que son dos días (Palencia)
14,10 a 14,30 Hora 14 (Redacción Palencia)
15,10 a 16,00 Carrusel deportivo (Palencia)

Domingo

12,05 a 14,00 A vivir que son dos días (Palencia)
14,10 a 14,30 Hora 14 (Redacción Palencia)
15,35 a 16,00 Carrusel Deportivo (Palencia)
21,00 a 21,25 Carrusel Deportivo (Palencia)

M.C.D.2022

tve1

MIERCOLES, 27

19,05.- PINNIC
LOS ANIMALES DEL BOSQUE
EL ZORRO (19,30)
20,00.- NOTICIAS
20,05.- CHICOS DUROS
21,00.- TELEDIARIO 2
21,30.- FUTBOL
ESPAÑA-MEXICO. Partido internacional amistoso. Desde el Estadio Insular de Las Palmas.
00,30.- TELEDIARIO 3
00,55.- CINE DE MEDIANOCHE
"Los nuevos tramposos" (1987) Dir.: Mickael Schocki. Int.: Valerie Allain, Remi Martin.
Unos estudian en el Liceo, otros asisten a clases de Arte Dramático y Mara trabaja con su hermano en una tienda de ropa.
02,30.- LA MUJER SIN ROSTRO
04,00.- DESPEDIDA Y CIERRE

JUEVES, 28

07,00.- CARTA DE AJUSTE
07,29.- APERTURA
07,30.- PINNIC
09,55.- NOTICIAS
10,00.- TU MUNDO Y EL MIO
11,25.- NOTICIAS
11,30.- EL SHOW DE LA UNA CRISTAL (12,25)
13,30.- EL MENU DE CADA DIA
13,55.- NOTICIAS
14,00.- INFORMATIVOS CENTROS TERRITORIALES
14,30.- NO TE RIAS QUE ES PEOR
15,00.- TELEDIARIO - 1

15,30.- ABIGAIL
16,20.- PASA LA VIDA
17,45.- NOTICIAS
17,50.- SIN VERGÜENZA
18,20.- MUNDO DE FIERAS
19,00.- PINNIC
- LOS SIMPSONS
EL ZORRO (19,30)
20,00.- NOTICIAS
20,00.- MACGIVER
21,00.- TELEDIARIO - 2

21,30.- ¡HOLA RAFFAELLA!
22,15.- EL PRIMI-JUEGO
00,30.- TELEDIARIO - 3
00,55.- CINE DE MEDIANOCHE " Con las piernas al aire" 1975 Dir: Jean Dewer. Intér: Georges Geret, Sylvia Koscina. Cecille, una joven de diecisiete años, se escapa dispuesta a casarse con un hombre muy rico.
02,30.- LA MUJER SIN ROSTRO
04,00.- DESPEDIDA Y CIERRE

la 2 tve

MIERCOLES, 27

18,15.- PARA NOSOTROS
CIUDAD FRONTERIZA (18,40)
19,00.- BALONCESTO. COPA KORAC
20,30.- EL INFORME DEL DIA
21,00.- DIGA 33
21,30.- AMORI
22,30.- TEMPORADA DE TEATRO
00,20.- MILLENIUM
01,20.- AUTOMOVILISMO. RALLY DE MONTECARLO
01,30.- CINE CLUB. CICLO: INGMAR BERGMAN
"Un verano con Mónica" (1952) Dir.: Ignmar Bergman. Int.: Herriet Anderson, Lars Ekborg.
Henrik y Monika, jóvenes y enamorados, deciden fugarse juntos. Su destino, una pequeña isla del archipiélago en la que podrán vivir el uno para el otro.
03,05.- TENIS. OPEN DE AUSTRALIA
03,35.- TELEDIARIO INTERNACIONAL
04,00.- DESPEDIDA Y CIERRE

JUEVES, 28

05,45.- CARTA DE AJUSTE
05,59.- APERTURA
06,00.- EL INFORMATIVO DE LA MAÑANA
09,30.- LA AVENTURA DEL SABER
11,45.- PASE DOS
12,30.- TENIS. OPEN DE AUSTRALIA
13,00.- EURONEWS
13,15.- HERMANAS
14,00.- EURONEWS
14,05.- TELEFILME
14,30.- MAGAZINE TERRITORIAL
14,55.- LA ISLA DEL TESOSO
15,00.- CIFRAS Y LETRAS
15,30.- LA ULTIMA FRONTERA
16,00.- DE POLO A POLO
16,30.- LA ISLA DEL TESORO
16,35.- LA PELICULA DE LA TARDE
"El espontáneo" 1964.
Dir: Jorge Grau. Intérpretes: Luis Ferrin, Anabel Jorda. Paco González, botones de un lujoso hotel madrileño que se gana una vida cómoda a base de propinas y de la reventa de entradas para los toros, acaba en el paro por la acusación de una turista que dice que Paco ha querido abusar de ella.
18,00.- PARA NOSOTROS
Tarzán, el amo de la selva
Ciudad fronteriza (18,35)
19,00.- EL MEJOR DEPORTE
20,30.- EL INFORME DEL DIA
21,00.- DIGA 33
21,30.- PROGRAMA DEBATE
22,30.- JUEVES CINE " El anticristo" 1974. Dir: Alberto de Martino Intér: Carla Gravina, Mel Derrer. Desde el accidente de coche en el que murió su madre Hipólita tiene sus piernas paralizadas.
00,30.- METROPOLIS
01,00.- CINE CLUB. CICLO: TAN LEJOS, TAN CERCA "Angela y Angela" D. Anna Brasi I. Barbara de Rossi, Antonella Ponziani. Angela ha terminado su relación con Alfredo y, para alejarse de él y de la ciudad, viaja en coche hacia Seano, su pueblo natal. VERSION ORIGINAL CON SUBTITULOS EN CASTELLANO
02,25.- TENIS. OPEN DE AUSTRALIA
02,50.- TELEDIARIO INTERNACIONAL
03,50.- DESPEDIDA Y CIERRE.

Antena 3 Televisión

MIERCOLES, 27

18,40.- EQUIPO A
19,35.- TROPICAL HEAT
20,30.- NOTICIAS

21,00.- CON USTEDES... PEDRO RUIZ
21,15.- CINE: "El horror continúa"
23,00 - LA NOCHE DE HERMIDA
00,30.- NOTICIAS
01,00.- DEBATE ABIERTO
01,30.- CINE DE MADRUGADA: "Un hombre llamado Flor de Otoño"
03,30.- SERVICIO EFETEXTO-ANTENA 3

JUEVES, 28

07,00.- AVANCE DE PROGRA-
SERVICIO EFETEXTO
07,30.- LA GUARDERIA
09,30.- VIVA LA VIDA
10,00.- ATREVETE
10,45.- CARA SUCIA
11,30.- VIVIR, VIVIR ¡QUE BONITO! (primera parte)

12,30.- SANTA BARBARA
13,30.- COSAS DE CASA
14,00.- VIVIR VIVIR, ¡QUE BONITO! (segunda parte)
15,00.- NOTICIAS
15,30.- TELECINE " El despota" 1983. Dir: Gilbert Cates Intér: Sharon Gless y Jack Warden
17,35.- TELETIENDA
17,40.- LA MERIENDA
18 35.- SUPERJUEGO
18,40.- EQUIPO A
19,35.- TROPICAL HEAT
20,30.- NOTICIAS
21,00.- CON USTEDES... PEDRO RUIZ
21,15.- LAS AVENTURAS DEL JOVEN INDIANA JONES

22,15.- FARMACIA DE GUARDIA
22,45.- DE TU A TU
00,30.- NOTICIAS
01,00.- CINE DE MADRUGADA "Imogene" 1989. Dir: Francois Leterrier. Intér: Dominique Lavant y Bruno Kreme
03,30 - SERVICIO EFETEX-ANTENA 3

TELE 5

MIERCOLES, 27

19,30.- HABLANDO SE ENTIENDE LA BASCA
20,00.- LA LOBA HERIDA
20,50.- TELECUPON

21,10.- SU MEDIA NARANJA
22,00.- CINE 5 ESTRELLAS: "Un grito en la oscuridad"
00,15.- TWIN PEAKS
01,05.- ENTRE HOY Y MAÑANA
01,35.- ¿HABLANDO SE ENTIENDE LA GENTE?
02,35.- STARSKY Y HUTCH
03,25 - F.B.I.
04,10.- CIERRE DE PROGRAMACION

JUEVES, 28

07,10.- ENTRE HOY Y MAÑANA
07,30.- DESAYUNA CON ALEGRIA
09,30.- ALICIA
10,00.- LAS DOS DIANAS
10,45.- ENTRE PLATOS ANDA EL JUEGO
11,20.- TOPACIO
12,10.- DATE UN RESPIRO
13,30.- A MEDIODIA ALEGRIA
14,05.- LA CASA DE LA PRADERA
14,55.- ENTRE HOY Y MAÑANA
15,30.- CINE CORAZON " Lazos de sangre" 1979. Dirección: Terence Young. Intérpretes: Audrey Hepburn, Ben Gazara. El presidente de una compañía farmacéutica es asesinado.
17,25.- SUPER GUAY:
18,55.- QUERIDOS PADRES
19,30.- HABLANDO SE ENTIENDE LA BASCA

20,00.- LA LOBA HERIDA
20,50.- TELECUPON
21,05.- SU MEDIA NARANJA
21,55.- GALA DE MISS ESPAÑA
00,45.- ENTRE HOY Y MAÑANA
01,15.- EL MILLONARIO
02,05.- CANCION TRISTE DE HILL STREET
02,55.- DOS CONTRA EL CRIMEN
03,45.- LA EXTRAÑA PAREJA
04,15.- CIERRE DE PROGRAMACION

CANAL+

MIERCOLES, 27

19,35.- DIBUJOS ANIMADOS: Bitelchus
20,00.- AVANCE REDACCION
20,05.- LOS 40 PRINCIPALES
20,30.- TELECOMEDIA: Aquí mando yo
21,00.- TELECOMEDIA: Entrenador
21,28.- INFORMACION METEOROLOGICA
21,30.- REDACCION. NOTICIAS
21,54.- INFORMACION DEPORTIVA

22,00.- ESTRENOS CANAL+: "Enemigos, una historia de amor"
23,55.- CINE: "Postales desde el filo"
01,33.- 24 HORAS
02,26.- SESION ESPECIAL V.O.: "Robin Hood, el magnífico"
04,05.- CIERRE

JUEVES, 28

08,00.- ABC WORLD NEWS
08,30.- DIBUJOS ANIMADOS: Víctor y Hugo
09,00.- VIDEOMINUTO
09,52.- REDACCION. NOTICIAS
10,00.- DOCUMENTAL: KATHERINE HEPBURN, UNA MUJER DE CINE
11,10.- SESION ESPECIAL V.O EL TIEMPO DE LOS GITANOS
13,25.- PIEZAS

13,35.- LOS 40 PRINCIPALES
14,00.- REDACCION. NOTICIAS
14,05.- DIBUJOS ANIMADOS: Los gatos samurai
14,30.- TELECOMEDIA: Los primeros de la clase
15,00.- CINE:
"Tres hombres y una pequeña dama"
16,40.- DOCUMENTAL CIENTIFICO:
Dinosaurios, el fin de una era
17,35.- CINE: LA CASA RUSIA.
19,35.- DIBUJOS ANIMADOS: BITELCHUS
20,00.- AVANCE REDACCION
20,05.- LOS 40 PRINCIPALES
20,30.- TELECOMEDIA: Aquí mando yo
21,05.- TELECOMEDIA: Entrenador
21,28.- INFORMACION METEOROLOGICA
21,30.- REDACCION. NOTICIAS
21,54.- INFORMACION DEPORTIVA
22,00.- ESTRENO CANAL + :
"Dos renegados"
23,41.- CINE:
"Esperando a Mr Bridge"
01,42.- CINE:
"Johny peligroso"
03,10.- CIERRE.

M.C.D.2022

Bonoloto del martes

Sin acertantes en la máxima categoría y bote de 236 millones

Madrid (EFE).- En el tercer sorteo del Bonoloto de la semana celebrado ayer, no apareció ningún acertante de la máxima categoría (seis aciertos) por lo que el importe de este premio, 17.956.562 pesetas, se acumula para el "bote" del próximo domingo.

De la segunda categoría (cinco aciertos más el número complementario) hay un acertante, que cobrará 3.715.151 pesetas; en la tercera categoría (cinco aciertos) 182, que percibirán 40.826 pesetas; en la cuarta (cuatro aciertos) 7.280, que recibirán 1.446 pesetas; y en la quinta (tres aciertos) 121.654 acertantes, a los que corresponden 183 pesetas.

Condenado a 44 años de prisión por la violación y asesinato de una niña en Huelva

Huelva (EFE).- José Franco de la Cruz, alias "el Boca", de 28 años, ha sido condenado por la Audiencia Provincial de Huelva a 44 años de prisión, el máximo previsto en la ley, por los delitos de violación por vía anal y asesinato de la niña Ana María Jerez Cano, ocurrido en Huelva en febrero de 1991.

La Audiencia, que hizo pública hoy la sentencia, impone también a José Franco la prohibición de acudir durante seis años, por término de su condena o disfrute de permiso carcelario, a la ciudad donde tengan su residencia los padres de Ana María, a los que tendrá que indemnizar con 15 millones de pesetas.

El dirigente de IU considera que PSOE y PP son partidos que luchan por la misma parcela de poder

Anguita: *«González lanza mensajes de unidad a los poderes fácticos»*

Madrid (EFE).- El coordinador general de IU, Julio Anguita, aseguró hoy que Felipe González está lanzando a los poderes fácticos, entre los que citó el económico, financiero y militar, el mensaje de que el Gobierno y el PSOE son una sola entidad, que está dirigida de forma unitaria por él mismo.

El dirigente de Izquierda Unida explicó en rueda de prensa que la política económica que está desarrollando el Gobierno no es la del ministro de Economía, Carlos Solchaga, sino la de Felipe González, y consideró que PSOE y PP son dos partidos similares que luchan por la misma parcela de poder.

La decisión del presidente del Gobierno de asumir plenos poderes en el PSOE pretende, dijo, dar garantía de unidad de mando a los poderes económicos y al poder militar, de forma que "el partido queda subsumido en las decisiones de González".

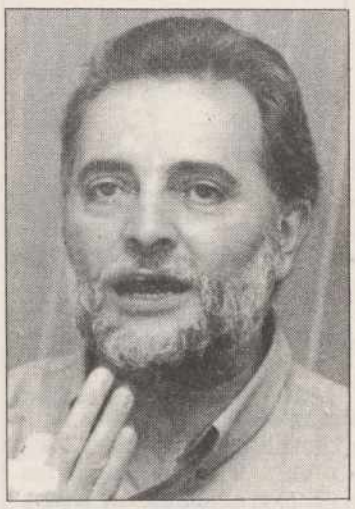

Julio Anguita

Explicó que "la cúpula militar ha recibido explicaciones por parte del presidente del Gobierno de que el país se desarrolla con normalidad y de que la integración europea sigue su curso".

El discurso de González, dijo se ha vuelto "bonapartista" porque apela a la unidad de España y para reforzar su tesis ataca a las fuerzas políticas, especialmente al PP, para hacer surgir la idea de que hay un enfrentamiento entre izquierdas y derechas.

A su juicio, no estamos ante un enfrentamiento de esas características, sino ante una disputa de los intereses "más retardatarios y más oligárquicos" de la sociedad por conseguir la representación de los mismos intereses.

Lucas defiende un control más estricto en las contrataciones públicas

Valladolid (EFE).- El presidente de la Junta de Castilla y León, Juan José Lucas, defendió hoy un control jurídico más estricto en la contratación pública para garantizar la transparencia y la eficacia.

Lucas inauguró en Valladolid unas "Jornadas sobre contratación pública", organizadas por la Universidad, en colaboración con la Junta de Castilla y León, la Cámara de Contratistas y Caja España.

En su intervención ante unos 250 congresistas, el presidente de Castilla y León abogó por la "transparencia y la eficacia" en las actuaciones de los poderes públicos y pidió que en el asunto de las contrataciones "se establezca una verdadera competencia entre las empresas".

Juan José Lucas también destacó la preocupación de su Gobierno por la política administrativa y dijo que las Cortes de Castilla y León aprobaron recientemente una resolución que limita la discrecionalidad de la Administración Regional en las contrataciones.

Asimismo, Lucas resaltó la importancia de estas Jornadas en un momento en que algunos asuntos de la actualidad político-administrativa "causan justificada y viva preocupación social" por "prácticas no deseables" y recordó que la eficacia real del Derecho "está condicionada por los hábitos éticos de la sociedad".

Al final de su discurso, el presidente de Castilla y León se refirió a la necesidad de adecuar la normativa contractual al Derecho Comunitario, de modo que la contratación de las Administraciones públicas establezca una "verdadera competencia entre todas las empresas europeas".

Dijo que no responderá a las preguntas de los abogados de miembros de HB

Ynestrillas niega su participación en el atentado contra Josu Muguruza

Madrid (EFE).- Ricardo Saenz de Ynestrillas, que está siendo juzgado en la Audiencia Nacional en relación con el atentado que costó la vida al parlamentario de HB Josu Muguruza, negó hoy su participación en este hecho y en el resto de las acciones delictivas de las que se le acusa.

Ynestrillas, que inició su declaración sobre las 12,20 horas, se mostró categórico en su negativa y dijo, al comienzo de su intervención, que no tenía inconveniente en contestar a ninguna pregunta, pero que se negaba a "mantener un diálogo con quien ampara encubre y financia a los terroristas de ETA".

Por ello, explicó que no iba a responder a las preguntas de los abogados que representan a miembros de HB y a los familiares de Muguruza.

El procesado, para quien el fiscal pide 153 años de cárcel, relató que en la noche del 20 de noviembre, cuando se cometió el atentado, acudió a su casa despues de trabajar y allí se encontró con unos amigos.

A continuación, se fue a un gimnasio donde había quedado con un compañero de entrenamiento para decirle que podía estar poco rato debido a que tenía que regresar a su casa para atender a las visitas, lo que hizo sobre las 10,15 horas.

Añadió que después de cenar en su casa con estos amigos, se trasladó con ellos a un pub cercano donde llegó sobre las 11,30.

Ynestrillas afirmó que entró solo al pub, porque sus amigos tenían que irse y allí se encontró con Duce que daba la impresión de que acababa de llegar.

En su intervención en el programa «Queremos saber»

Aznar anuncia que un tercio de la ejecutiva del PP serán mujeres

Madrid (EFE).- El presidente del PP anunció, en su intervención en el programa de Antena 3 Televisión "Queremos saber", que la ejecutiva que salga del próximo congreso estará formada en un 33 por ciento por mujeres.

El presidente del PP señaló que, entre otras, formarán parte de la nueva dirección del Partido Popular Rita Barberá, Mercedes de la Merced, Maria Jesús Saenz, Luisa Fernanda Rudi, Soledad Becerril, Celia Villalobos, Isabel Tocino y Loyola de Palacios.

En su comparecencia en el programa que dirige Mercedes Milá, el líder de los populares se sometió a las preguntas de seis periodistas y del público que habitualmente participa en este espacio y señaló que personalmente se siente "liberal", aunque matizó que en el PP, "como en otros partidos populares europeos", conviven liberales con democristianos y otras tendencias ideológicas.

Aznar hizo referencia a algunas de las medidas que adoptará si llega al gobierno y citó, entre otras, la reforma del Reglamento del Congreso "para que no se pueda impedir la creación de comisiones de investigación por la mayoría parlamentaria".

También anunció la reforma de la Ley del Poder Judicial y la desaparición del ministerio de Justicia, cuyas competencias serán repartidas entre el Consejo General del Poder Judicial y el ministerio del Interior.

Matizó sin embargo que no modificará la actual ley sobre interrupción del embarazo, manteniendo la despenalización de los tres supuestos actuales, aunque se mostró contrario a la ampliación a un cuarto supuesto y destacó que él se define como "defensor de la vida".

En política social insistió en que, si el llega al gobierno, "no se producirá ni un solo retroceso para las personas que lo necesiten" y cito como ejemplo de lo que será su línea política la promesa de redacción de un Estatuto del Contribuyente, su oposición a que la policía "pueda entrar impunemente en los domicilios" y a la tipificación de la difamación como delito en el código penal.

El Presidente del PP, que insistió en que congelará los impuestos, señaló que en las próximas elecciones la decisión de los votantes no será entre derecha e izquierda, sino que habrán de elegir entre "continuidad o cambio" y se distanció de la "derechona clásica" de la que dijo "me cae antipática".

M.C.D.2022